



Diputación
DE PALENCIA

SERVICIOS TÉCNICOS
PROTECCIÓN CIVIL Y EXT. INCENDIOS

MEMORIA ANUAL PROTECCIÓN CIVIL Y EXTINCIÓN DE INCENDIOS DE LA DIPUTACIÓN PROVINCIAL DE PALENCIA

AÑO 2022





Personal.-

En el año 2022 se ha realizado la primera oposición para incorporar a seis nuevos bomberos a la plantilla de la Diputación Provincial. Después de realizar los obligatorios ejercicios de la oposición, de las 300 solicitudes recibidas, 5 candidatos aprobaron, incorporándose el 1 de agosto de 2022 como personal propio de la Diputación Provincial.

PROVINCIA

SEGURIDAD | SERVICIO DE PREVENCIÓN, EXTINCIÓN DE INCENDIOS Y SALVAMENTO

Los cinco primeros bomberos profesionales de la Diputación inician su período de formación

Los parques de Palencia, Aguilar y Saldaña se postulan como bases para los efectivos. Desde allí se prestará cobertura a la totalidad de la geografía provincial con el apoyo de los voluntarios

RUBÉN ABAD / PALENCIA

La Diputación ha dado un paso al frente en la futura profesionalización de los parques de bomberos comarcales repartidos por la geografía provincial, a los que en las próximas semanas se incorporarán los cinco primeros funcionarios. Será, previsiblemente, a finales de junio o principios del mes de julio, una vez que estos hayan completado su formación en la Escuela de Bomberos de Salamanca.

Fueron seis las plazas convocadas por la institución provincial, a las que se presentaron un total de 322 candidatos, de los que 307 fueron admitidos (cuatro de ellos tras presentar alegaciones) y los 19 restantes, denegados. Solo nueve de esos 307 aprobaron el primer ejercicio y cinco los finalmente propuestos, que han iniciado su formación teórica en el centro charro. Esta primera parte es exclusivamente online, por lo que la están completando desde sus propios domicilios. Una vez superada esta, arrancará la fase práctica en junio.

Al tratarse de un servicio profesional que comienza desde cero, aún está por decidir cuál será su destino, si bien según la convocatoria los parques inicialmente previstos para el desempeño de sus funciones serían los de Palencia, Aguilar de Campoo y Saldaña. También se desconoce, al menos de



Imagen de archivo de una intervención de los bomberos voluntarios de la Diputación en un pueblo del norte de la provincia. / DP

momento, cuántos irán a cada parque, aunque los futuros bomberos ya han expuesto sus preferencias.

Si finalmente estos son los lugares elegidos como base, desde allí deberán dar cobertura a toda la provincia, con el apoyo del resto de parques de la institución provin-

cial: Ampudia, Baltanás, Cervera de Pisuerga, Frómista, Guardo, Herrera de Pisuerga, Paredes de Nava, Venta de Baños y Villada. Un servicio que también estaría condicionado por el convenio de colaboración entre la Diputación y el Ayuntamiento capitalino.

Las funciones que desempeñarán estos cinco bomberos incluyen la asistencia a los siniestros en los que sean requeridos, asumiendo el mando y coordinando al operativo; asistencia técnica en la implantación, revisión y entrenamiento de procedimientos y protocolos de tra-



El número de personas que ha estado vinculado a los Parques Comarcales a través de los diferentes Ayuntamientos durante el año 2022, ha sido de 90 bomberos, número que ha variado a lo largo del año debido a la incorporación como voluntarios de algunos miembros, así como la existencia de alguna baja.



Formación.-

La Formación este año ha sido impartida por distintas instituciones, empresas y profesionales para que los bomberos de la Provincia de Palencia estén al día en los diversos campos del ámbito de las emergencias, con especial hincapié en materia de seguridad, prevención de riesgos laborales y manejo de los vehículos y material de intervención, colaborando con la Junta de Castilla y León y la Escuela Nacional de Protección Civil en algunas de las acciones formativas. A continuación, puede verse un resumen de las jornadas impartidas:



	CURSOS	FECHAS	LUGAR
1	PREVENCIÓN RIESGOS LABORALES	4 FEB 8H	PALENCIA
2	NORMATIVA EN EMERGENCIAS	9 FEB 16-21 H	CASONA CERVERA
3	ACTUACIONES INCENDIOS EN EL MEDIO RURAL (DOS CURSOS)	19/20 Y 26/27 FEB	PAR AGUI
5	CURSO BASICO EPIS: TIPOLOGIA, USO	11 FEB 16-21 H	FROMISTA
6	CURSO BASICO TRABAJOS EN ALTURA (DOS CURSOS)	5/6 y 26/27 MARZO	SALDAÑA Y VTA BAÑOS
8	CURSO INCENDIOS CHIMENEAS. CESTAS	12/13 MARZO	PAREDES
9	CURSO BASICO MANEJO BOMBAS	2/3 ABRIL	CERVERA
10	CURSO AVANZADO BOMBAS. HIDRAULICA	30/1 ABRIL MAYO	HERRERA
11	CONDUCCIÓN VEHICULOS EMERGENCIA. 4X4	7/8 MAYO	PALENCIA
13	EXCARCELACION	14/15 MAYO	BALTANAS
14	INUNDACIONES: ACTUACIONES ACHIQUE. RESCATE PERSONAS	04-jun	AGUILAR
15	APICULTURA	21-may	SALDANA
16	PRIMEROS AUXILIOS Y ATENCION PSICOLÓGICA	28-may	FROMISTA
17	COMUNICACIONES Y COORDINACION BASICO	14-may	VILLADA
18	COMUNICACIONES Y COORDINACION MANDOS	12-MAYO 16-21H	PALENCIA
19	INCENDIO EN INTERIORES. DETECCION GASES	1/2 OCTUBRE	CORCOS
20	MOTOSIERRAS	08-oct	HERRERA
21	INCENDIOS EN PATRIMONIO	15-oct	FROMISTA
22	DERRUMBES Y APUNTALAMIENTOS	21/22 OCTU	BALTANAS
	FORMACION BASICA ACCESO		
	JEFES DE PARQUE	CURSOS 2,18	

En total se han ofertado 21 jornadas de formación en las que han participado alrededor de 200 bomberos, con una inversión aproximada de 60.000 €.





**Diputación
DE PALENCIA**

SERVICIOS TÉCNICOS
PROTECCIÓN CIVIL Y EXT. INCENDIOS





PREVENCIÓN

Se ha regresado a la anterior situación de la pandemia Covid con las habituales jornadas de sensibilización y formación en la materia, dirigidas a diversos colectivos tales como asociaciones de vecinos, escolares, etc.







Igualmente, se ha vuelto a colaborar en los simulacros de incendios realizados en diversos colegios de la provincia, a petición de los diferentes centros, aprovechando la jornada para el doble objetivo de explicar el funcionamiento del servicio provincial y realizar el simulacro correspondiente, de acuerdo a la normativa de Prevención de Riesgos Laborales y de Autoprotección.





Inversiones en Vehículos y Material. -

De acuerdo al convenio de colaboración establecido entre la Diputación y los 11 Ayuntamientos que cuentan con parque de bomberos, con el objeto de mejorar el servicio y siempre de acuerdo al avance tecnológico que ha experimentado la sociedad y particularmente el sector, lo que ha supuesto un cambio tanto en el origen como en la intervención de los siniestros, se han adquirido desde esta administración distinto equipamiento:

Material de intervención: se han renovado parte de los equipos de respiración autónoma, compra de botellas, espalderas, tableros espinales, emisoras portátiles, extintores de polvo, ventiladores eléctricos, etc., todo ello por valor de cerca de 90.000 euros.

Vehículos: Se realizó la cesión y entrega a los Ayuntamientos de Aguilar y Saldaña de dos furgones de servicios varios FSV, dotados de equipos de excarcelación para atención de accidentes de tráfico, con el objetivo de mejorar la seguridad y rapidez de respuesta en este tipo de siniestros, por valor de 205.000€.



Adicionalmente, se compró un camión forestal con su posterior entrega al Ayuntamiento de Ampudia por valor de 193.600€.

Se dotó de una Toyota Hylux para el Servicio de Mando de la Jefatura por valor de 39.000€.

Entrega de camión cesta al ayuntamiento de Paredes tras su compra en el año 2021.

La relación actual de vehículos por parque existente y, teniendo en cuenta la nueva incorporación de los cinco nuevos bomberos profesionales en la provincia, es:

TIPOLOGIA VEHÍCULOS	GUA	CER	AGUI	SAL	HERR	VILL	FRO	PAR	AMP	VTA	BAL	DIP	TOT
BOMBA RURAL PESADA BRP	1	1	1	1	1	1	1	1		1	1		10
BOMBA FORESTAL PESADA BFP				2					1		1		4
VEHICULO INTERVENCIÓN RÁPIDA PICK UP 400 L	1	1			1		1	1	1	1	1	2	10
VEHICULO INTERVENCIÓN RÁPIDA PICK UP								1				2	3
VEHICULO CESTA	1		1	1				1			1		5
FURGONETA TRANSPORTE MATERIAL						1						1	2
FURGÓN SERVICIOS VARIOS			1	1				1			1		4
TOTAL	3	2	3	5	2	2	2	5	2	2	5	5	38









PICK UP 7463FJT	AMPUDIA	
FORESTAL 8284LSH	AMPUDIA	
CAMIÓN 8397FHM	AGUILAR	
CAMION CESTA 3729KNK	AGUILAR	
FSV 1399MDB	AGUILAR	
PICK UP INCENCIO 1795GLV	BALTANÁS	
CAMIÓN 0316GPW	BALTANÁS	
CAMION FORESTAL 2035JYG	BALTANÁS	
CAMION CESTA 4467KYP	BALTANÁS	
CAMION FURGON 4458HVT	BALTANÁS	
CAMIÓN 0252GPW	CERVERA	
PICK UP 6737JKC	CERVERA	
CAMIÓN 8384FHM	FRÓMISTA	
PICK UP 5760HNN	FRÓMISTA	
CAMION CESTA 4652KYP	GUARDO	
CAMION 8425FHM	GUARDO	
PICK UP 6060GZM	GUARDO	
CAMIÓN 8408FHM	HERRERA	
PICK UP 1873LPM	HERRERA	
CAMION CESTA 3078LPD	PAREDES DE NAVA	
CAMION FURGON 6819HYG	PAREDES DE NAVA	
CAMION 0756HVX	PAREDES DE NAVA	
CAMION P8207K	PAREDES DE NAVA	
PICK UP 4310HLC	PAREDES DE NAVA	
CAMIÓN 3795GKD	SALDAÑA	
CAMION CESTA 3617KNK	SALDAÑA	
CAMION P2769E	SALDAÑA	
CAMION 4040LJY	SALDAÑA	
FSV 6418MBD	SALDAÑA	
PICK UP 5382FRS	VENTA DE BAÑOS	
CAMIÓN 3784GKD	VENTA DE BAÑOS	
CAMION 0457HCW	VILLADA	
VEHÍCULO MIXTO ADAPTABLE 6543JKN	VILLADA	
PICK UP 3660HKT	SERVICIO	PALENCIA
PICK UP 3274FRS	SERVICIO	SALDAÑA
PICK UP 1788GLV	SERVICIO	AGUILAR
VEHICULO MIXTO ADAPTABLE 6504JKN	SERVICIO	PALENCIA
PICK UP 5377LYK	SERVICIO	PALENCIA



El presupuesto total que la Diputación de Palencia dedica al Programa de Protección Civil y Extinción de Incendios, considerando todas las partidas indicadas anteriormente supone alrededor de 2.350.000€, a los que hay que añadir la modificación presupuestaria para incluir la construcción de los dos nuevos parques de bomberos en Aguilar de Campoo y Saldaña por valor de 4.620.000 euros.

Intervenciones.-

En el año 2022 se han producido 570 siniestros en la provincia de Palencia, con un total de 665 intervenciones por parte de los bomberos de los parques comarcales y de los bomberos de la Diputación provincial.

Hay que recordar que hay siniestros o intervenciones que por protocolo, peligrosidad o necesidad en las actuaciones deben asistir al menos dos de los parques que tienen asignada la zona de actuación junto con el bombero de Diputación Provincial.

DATOS GENÉRICOS DE LAS INTERVENCIONES PROVINCIALES

Nº intervenciones y emergencias por TIPOS y MESES		
	inter	emerge
Accidentes de tráfico	48	29
Accidentes MMPP	2	1
Anuladas/falsa alarma	79	79
Asistencia técnica	39	38
Incendios	48	44
Incendios agrícolas	121	117
Incendio forestal	85	76
Incendio maleza	82	79
Incendios industriales	31	9
incendios vivienda	75	44
rescate animales	11	11
rescate personas	44	43
	665	570



ENERO		FEBRERO		MARZO		ABRIL		MAYO		JUNIO		JULIO		AGOSTO		SEPIEMBRE		OCTUBRE		NOVIEMBRE		DICIEMBRE	
inter	emerge	inter	emerge	inter	emerge	inter	emerge	inter	emerge	inter	emerge	inter	emerge	inter	emerge	inter	emerge	inter	emerge	inter	emerge	inter	emerge
6	4	4	2			3	2	3	1	2	1	2	1	4	3	8	5	7	4	5	3	4	2
9		5		6		10		2		3		12		9		4		2	1			9	
	1	1	2	2	6	6	3	3	6	6	3	3	6	6	2	2	6	6	1	1	3	2	
7	6	2	2	4	4	3	3	2	2	11	10	7	6	3	3	4	3	1	1	1	1	3	3
6	6	18	18	3	3	6	6	4	4	15	15	24	22	19	18	10	9	15	15	1	1		
11	10	14	12	3	3	6	6	6	6	10	9	19	15	5	4	2	2	7	7	2	2		
7	7	10	10	7	7	2	2	7	7	12	12	16	15	10	9	7	6	4	4				
				2	1	8	2	7	1	6	1			6	2							2	1
5	3	13	8	4	2	5	3	4	2	4	2	4	2	5	3	3	2	9	6	7	4	12	8
1	1							3	3	1	1	3	3	2	2			1	1				
5	5	3	3	4	3	6	6	2	2	3	3			4	4	6	6	4	4	4	4	6	6
57	42	70	56	35	25	55	36	43	31	73	60	90	67	73	54	46	35	61	49	25	16	39	22

INTERVENCIONES POR DIAS DE LA SEMANA												
	AGU	AMP	BAL	CER	FRO	GUA	HER	PAR	SAL	VEN	VIL	
L	7	2	12	4	8	1	13	11	4	18	3	83
M	11	3	11	4	15	9	5	16	11	9	8	102
X	7	3	19	7	11	2	3	11	7	20	5	95
J	4	1	5	4	19		5	12	7	19	6	82
V	2	2	15	3	11	10	10	10	8	17	5	93
S	8	2	12	9	11	5	8	18	11	16	6	106
D	8	2	14	9	19	9	13	9	8	12	3	106

INTERVENCIONES POR INTERVALO DEL DÍA												
	AGU	AMP	BAL	CER	FRO	GUA	HER	PAR	SAL	VEN	VIL	
MAÑANA	11	7	36	10	26	8	12	31	23	45	13	222
TARDE	25	7	36	21	53	22	36	42	27	50	17	336
NOCHE	8	1	15	8	12	6	6	10	6	13	3	88

INTERVENCIONES POR TIPOS Y PARQUES												
	AGU	AMP	BAL	CER	FRO	GUA	HER	PAR	SAL	VEN	VIL	
Accidentes de tráfico	4	2	5	2	4	3	2	11	6	7	2	48
Accidentes MMPP			1							1		2
Anuladas/falsa alarma	7	1	7	8	5	3	9	12	5	18	4	79
Asistencia técnica	4		6	1		2	3	1	12	8		37
Incendios	2		7	2	7	4	7	4	1	12	2	48
Incendios agrícolas	3	3	22	4	30	6	8	18	8	12	7	121
Incendio forestal	13	1	10	8	9	4	8	13	9	7	3	85
Incendio maleza	3		4	3	12	2	11	14	6	16	11	82
Incendios industriales		3	3		5	1	2	5	4	6	2	31
incendios vivienda	5	2	15	7	7	5	5	6	3	16	3	74
rescate animales			4	1	2	1		1	1		1	11
rescate personas	6	3	4	4	11	5	2	2	1	8	1	47
	47	15	88	40	92	36	57	87	56	111	36	665

DATOS GENÉRICOS												
	AGU	AMP	BAL	CER	FRO	GUA	HER	PAR	SAL	VEN	VIL	
km recorridos	30,44	36,22	44,21	28,1	33,31	23,46	32,74	37,4	22,86	23,06	32,48	32,93
tiempo de intervencion	110,37	143	116,57	80,17	83,98	103,67	86,63	87,86	98,65	80,79	105,8	94,38
nº intervinientes	2,62	3,7	4,39	4,36	5,5	4,55	3,8	4,69	3,89	3,77	4,85	4,3



Con la incorporación de los cinco bomberos al Servicio de Industria, Protección civil y Extinción de Incendios DESDE EL 1 DE AGOSTO DE 2022, se producen el siguiente número de intervenciones por parte de ellos:

BOMBEROS DIPUTACIÓN	
nº intervenciones	
AGOSTO	39
SEPTIEMBRE	19
OCTUBRE	10
NOVIEMBRE	11
DICIEMBRE	15
	94

TIPOS DE INTERVENCIÓN						
	AGOSTO	SEPTIEMBRE	OCTUBRE	NOVIEMBRE	DICIEMBRE	
ACCIDENTES TRAFICO	4	3	4	2	2	15
ANULADAS					2	2
ASISTENCIAS TECNICAS	2		1			3
INCENDIOS	3	2		1	1	7
INCENDIOS AGRICOLAS	11	3	1	1		16
INCENDIOS FORESTALES	3		1	1		5
INCENDIO MALEZA	5	5	1			11
INCENDIO INDUSTRIAL	3				1	4
INCENDIO VIVIENDA	3	1	2	3	5	14
RESCATE PERSONAS	5	5		3	4	17
	39	19	10	11	15	94



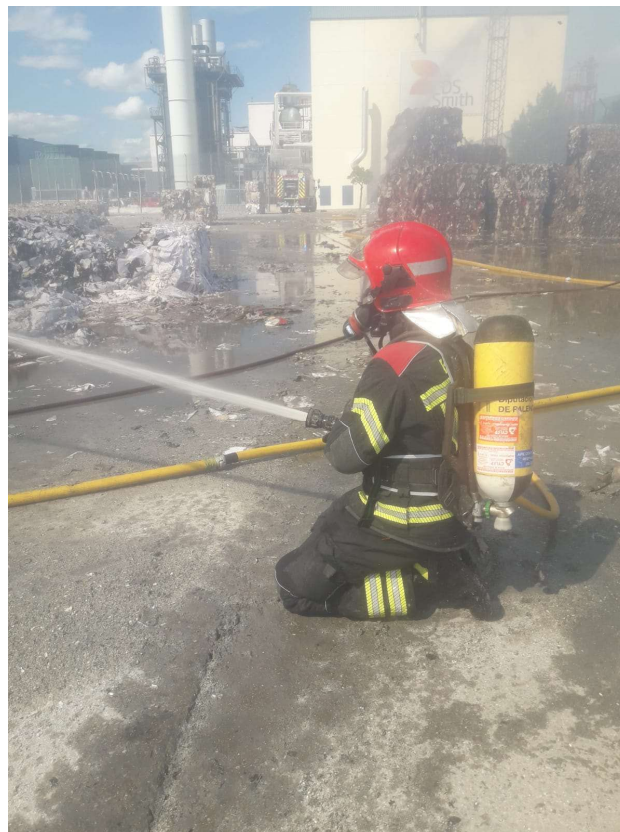







**Diputación
DE PALENCIA**

SERVICIOS TÉCNICOS
PROTECCIÓN CIVIL Y EXT. INCENDIOS





Diputación
DE PALENCIA

SERVICIOS TÉCNICOS
PROTECCIÓN CIVIL Y EXT. INCENDIOS



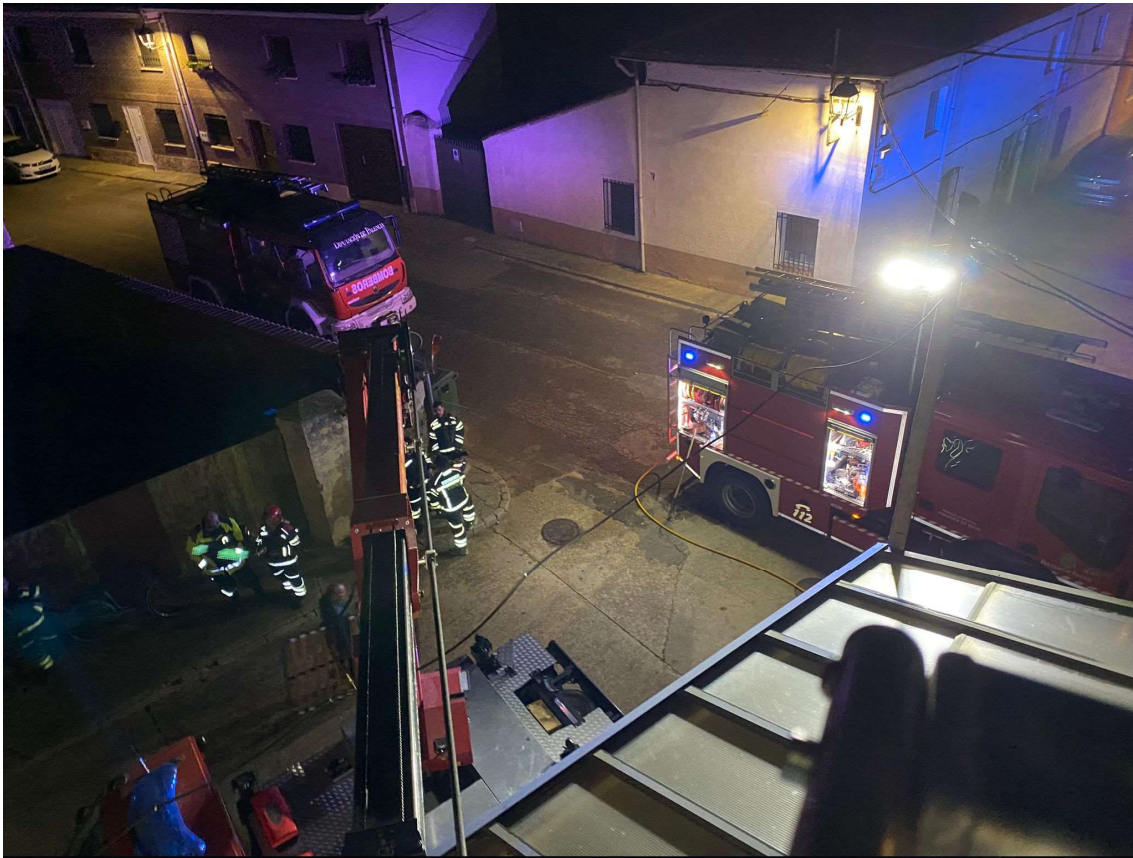





BALTANÁS

nº intervenciones	88
km recorridos	44,21
tiempo intervencion	116,57
intervinientes	4,39

Días de la semana		HORAS	
L	12	MAÑANA	36
M	11	TARDE	36
X	19	NOCHE	15
J	5		
V	15		
S	12		
D	14		
	88		

Accidentes de tráfico	5	
Accidentes MMPP	1	
Anuladas/falsa alarma	7	
Asistencia técnica	6	
Incendios	7	
Incendios agrícolas	22	36
Incendio forestal	10	
Incendio maleza	4	
Incendios industriales	3	
incendios vivienda	15	
rescate animales	4	
rescate personas	4	
	88	
PREVENTIVOS	23	

	ENERO	FEBRERO	MARZO	ABRIL	MAYO	JUNIO	JULIO	AGOSTO	SEPTIEMBRE	OCTUBRE	NOVIEMBRE	DICIEMBRE	
1110	7	7	3	3	5	10	11	6	6	6	3	3	70
1111	4	3		1	3		4	4	3	5			27
1112	4	1		3	3	2	6	1	1	1	2	2	26
1113	7	7	3	3	7	9	14	6	7	2	3	4	72
1114							1						1
1115	7	6	3	3	8	10	13	6	7	7	3	4	77
1116	1	1				1				1			4
1117	4	5		2	4	7	6	6	5	4	1	1	45
1118	5	3	3	1	2	5	4	1	3	2	2	2	33
1119													

vehículos													
BRP			2	1			1	1	4	4	1	1	15
BFP	5	7		2	5	10	12	5	3	2		2	53
PU	6	5	3	2	5	4	9	5	3		1		43
VA	1	2		1	2	1	3	2	3	1	2	3	21
FSV	2	1		1	2	4	1		2	3	2	1	19



CERVERA

nº intervenciones	40
km recorridos	28,1
tiempo intervencion	80,17
intervenientes	4,36

Días de la semana		Horas	
L	4	MAÑANA	10
M	4	TARDE	21
X	7	NOCHE	8
J	4		
V	3		
S	9		
D	9		
	40		

Accidentes de tráfico	2	
Accidentes MMPP		
Anuladas/falsa alarma	8	
Asistencia técnica	1	
Incendios	2	
Incendios agricolas	4	
Incendio forestal	8	15
Incendio maleza	3	
Incendios industriales		
incendios vivienda	7	
rescate animales	1	
rescate personas	4	
	40	

	ENERO	FEBRERO	MARZO	ABRIL	MAYO	JUNIO	JULIO	AGOSTO	SEPTIEMBRE	OCTUBRE	NOVIEMBRE	DICIEMBRE	
1020	1	3	1		1	1	2	4		2	2	1	18
1021	1	4	1		1		3	5	1	2	3	1	22
1022	2	4	1		1		2	3	1		4	1	19
1023	2	4	1			2	1	3	1	1	3	2	20
1024	1	1	1			1	1	4		1	4	1	15
1025	1	3					1	4	1	1	1	1	13
1026	2	3	1		1	2	2	5		2	4	1	23

vehículos													
BRP	2	5	2		1	1	4	5	1	2	4	1	28
PU	1	2	2			1		3	1		2	2	14



FRÓMISTA

nº intervenciones	94
km recorridos	33,31
tiempo intervencion	83,98
intervinientes	5,5

Días de la semana		Horas	
L	8	MAÑANA	26
M	15	TARDE	53
X	11	NOCHE	12
J	19		
V	11		
S	11		
D	19		
	94		

Accidentes de tráfico	4	
Accidentes MMPP		
Anuladas/falsa alarma	5	
Asistencia técnica		
Incendios	7	
Incendios agrícolas	30	51
Incendio forestal	9	
Incendio maleza	12	
Incendios industriales	5	
incendios vivienda	7	
rescate animales	2	
rescate personas	11	
PREVENTIVOS	8	

	ENERO	FEBRERO	MARZO	ABRIL	MAYO	JUNIO	JULIO	AGOSTO	SEPTIEMBRE	OCTUBRE	NOVIEMBRE	DICIEMBRE	
1070				4	3	3	2	4			2		18
1071	2	11	2	5	3	1	2	9	3	4	1	4	47
1072	4	16	3	5	3	5	7	5	2	4		4	58
1073	2	6	4	5	3	1	6	6	1	3	1	5	43
1074	5	15	4	7	5	5	10	9	3	7	3	5	78
1075	5	17	5	7	5	5	10	11	3	4	2	5	79
1076	3	17	5	7	5	5	8	11	3	7	3	5	79
1077	5	13	4	3	3	3	10	10	3	7	1	4	66

	vehículos												
BRP	4	15	6	7	5	5	10	10	3	7	3	5	80
PU	4	14	3	7	5	5	10	10	3	7	1	5	74



GUARDO

nº intervenciones	36
km recorridos	23,46
tiempo intervencion	103,67
intervenientes	4,55

Días de la semana		Horas	
L	1	MAÑANA	8
M	9	TARDE	22
X	2	NOCHE	6
J			
V	10		
S	5		
D	9		
	36		

Accidentes de tráfico	3	
Accidentes MMPP		
Anuladas/falsa alarma	3	
Asistencia técnica	2	
Incendios	4	
Incendios agricolas	6	
Incendio forestal	4	12
Incendio maleza	2	
Incendios industriales	1	
incendios vivienda	5	
rescate animales	1	
rescate personas	5	
PREVENTIVOS	2	

	ENERO	FEBRERO	MARZO	ABRIL	MAYO	JUNIO	JULIO	AGOSTO	SEPTIEMBRE	OCTUBRE	NOVIEMBRE	DICIEMBRE
1010												
1011	1	1	1	1	1	2	2	2				
1012	1		2			2	2	3				
1013	2	1	1	1		1						
1014	1		1	1		1	1					
1015	2	1	1	1		1	1	1				
1016	2		3	1	1	3	2	3				
1017	2	1	3	1	1		1	3				
1018	2		3	1	1	1	1	2				
1019	1		2	1								

vehículos	ENERO	FEBRERO	MARZO	ABRIL	MAYO	JUNIO	JULIO	AGOSTO	SEPTIEMBRE	OCTUBRE	NOVIEMBRE	DICIEMBRE
BRP	3	1	2	1		2	2	3	2	1	1	1
PU			1	1	1	1			2	1	1	1
VA			2						1			



HERRERA

nº intervenciones	57
km recorridos	32,74
tiempo intervencion	86,63
intervenientes	3,8

Días de la semana		Horas	
L	13	MAÑANA	12
M	5	TARDE	36
X	3	NOCHE	6
J	5		
V	10		
S	8		
D	13		
	57		

Accidentes de tráfico	2	
Accidentes MMPP		
Anuladas/falsa alarma	9	
Asistencia técnica	3	
Incendios	7	
Incendios agricolas	8	27
Incendio forestal	8	
Incendio maleza	11	
Incendios industriales	2	
incendios vivienda	5	
rescate animales		
rescate personas	2	
	57	

	ENERO	FEBRERO	MARZO	ABRIL	MAYO	JUNIO	JULIO	AGOSTO	SEPTIEMBRE	OCTUBRE	NOVIEMBRE	DICIEMBRE
1050												
1051	5	1										6
1052	4	2	1	2		3	2	1		3	2	20
1053	4	2	1	2		4	2	3	1	1	2	22
1054	1	4		1		2	2	1	2	4	2	19
1055	5	4	2	2		4	5	4	3	5	2	36
1056	7	4	1	2		5	6	5	2	5	1	38
1057	4	4	2	3		3	3	2	1	5	1	28
1058	1		1	2		4	1	3	2	1		15

	ENERO	FEBRERO	MARZO	ABRIL	MAYO	JUNIO	JULIO	AGOSTO	SEPTIEMBRE	OCTUBRE	NOVIEMBRE	DICIEMBRE
vehículos												
BRP	7	5	2	3		7	5	4	2	7	3	45
PU	1	1	1	1		2	2	1	2		3	14



PAREDES

nº intervenciones	87
km recorridos	37,4
tiempo intervencion	87,86
intervenientes	4,69

Días de la semana		Horas	
L	11	MAÑANA	31
M	16	TARDE	42
X	11	NOCHE	10
J	12		
V	10		
S	18		
D	9		
	87		

Accidentes de tráfico	11	
Accidentes MMPP		
Anuladas/falsa alarma	12	
Asistencia técnica	1	
Incendios	4	
Incendios agricolas	18	45
Incendio forestal	13	
Incendio maleza	14	
Incendios industriales	5	
incendios vivienda	6	
rescate animales	1	
rescate personas	2	
	87	

	ENERO	FEBRERO	MARZO	ABRIL	MAYO	JUNIO	JULIO	AGOSTO	SEPTIEMBRE	OCTUBRE	NOVIEMBRE	DICIEMBRE	
1080	2	8	2	4	6	9	8	5	7	10	1		62
1081	4	6	3	4	6	8	9	5	7	9		1	62
1082													
1083	3	9	3	4	6	9	9	2	9	8	1	1	64
1084	1	5	1	1	2	3	3	1	4	8	1		30
1085	3	8	3	4	6	8	8	3	9	8	1		61
1086	3	4	2	2	3	5	5	2	8	5	1	1	41
1087	2		1	3	4	1	1	2	2	6			22

	vehículos												
BRP	1	3	2	2	3	7	7	5	2	6			38
BFP		6	1	1	3	2	2	1	1	6	1		24
PU	4	8	2	3	4	4	4	3	9	4	2		47
VA						1	1			1			3
FSV	3	1		1	1	1	1		5	1	1	1	16



SALDAÑA

nº intervenciones	56
km recorridos	22,86
tiempo intervencion	98,65
intervenientes	3,89

Días de la semana		Horas	
L	4	MAÑANA	23
M	11	TARDE	27
X	7	NOCHE	6
J	7		
V	8		
S	11		
D	8		
	56		

Accidentes de tráfico	6	
Accidentes MMPP		
Anuladas/falsa alarma	5	
Asistencia técnica	12	
Incendios	1	
Incendios agricolas	8	23
Incendio forestal	9	
Incendio maleza	6	
Incendios industriales	4	
incendios vivienda	3	
rescate animales	1	
rescate personas	1	
	56	

	ENERO	FEBRERO	MARZO	ABRIL	MAYO	JUNIO	JULIO	AGOSTO	SEPTIEMBRE	OCTUBRE	NOVIEMBRE	DICIEMBRE	
1040		3	1	5	2	3	5	2	2	5	1	2	31
1041	1	1		7	2	4	5	4	2	3	1	2	32
1042				2									2
1043	1	2		9		1	6	2	3	3		2	29
1044	1	1		5	1	1	6	2	1	3	1		22
1045		6		4	3	5	5	3	3	3	1	1	34
1046		5		5									10
1047		2	1	4									7
1048	1	5	1	5	2	3	3	4	2	1		1	28
1049													
							vehículos						
BRP		2	1	9	2	2	5	1	2	1	1	2	28
BFP	1	3	1	4	1	3	2	4	2	3		1	25
PU		3		4	2	1		1	1				12
VA		2		2		1	2			3		2	12
FSV										1	2		3



VENTA DE BAÑOS

nº intervenciones	111
km recorridos	23,06
tiempo intervencion	80,79
intervenientes	3,77

Días de la semana		Horas	
L	18	MAÑANA	45
M	9	TARDE	50
X	20	NOCHE	13
J	19		
V	17		
S	16		
D	12		
	111		

Accidentes de tráfico	7	
Accidentes MMPP	1	
Anuladas/falsa alarma	18	
Asistencia técnica	8	
Incendios	12	
Incendios agricolas	12	35
Incendio forestal	7	
Incendio maleza	16	
Incendios industriales	6	
incendios vivienda	16	
rescate animales		
rescate personas	8	
	111	

	ENERO	FEBRERO	MARZO	ABRIL	MAYO	JUNIO	JULIO	AGOSTO	SEPTIEMBRE	OCTUBRE	NOVIEMBRE	DICIEMBRE	
1100	3	2				3	1	2		3	4		18
1101	4	1	3	4	3	10	6	7	4	2	2	5	51
1102	4	3	1	2	2	2	2	1	1	1	1		20
1103	3	1	3	4	5	8	5	1		1	1	3	35
1104	4		2	4	3	7	8	5	4			3	40
1105	4	2	2	3		6	7		2	2	1	2	31
1106	4	1	2	2	1	6	3	3	1	1		4	28
1107	4	3	5	1	3	10	7	3	1	2	2	2	43
1108	5	2	1	3	4	5	6	8	5	4	2	2	47
1109		1		1		6	8	7	5	4	2	3	37

	vehículos												
BRP	9	5	6	7	6	15	12	10	6	5	4	6	91
PU	7	1	4	2	1	11	5	4	3	4	2	2	46



VILLADA

nº intervenciones	36
km recorridos	32,48
tiempo intervencion	105,76
intervenientes	4,85

Días de la semana		Horas	
L	3	MAÑANA	13
M	8	TARDE	17
X	5	NOCHE	3
J	6		
V	5		
S	6		
D	3		
	36		

Accidentes de tráfico	2	
Accidentes MMPP		
Anuladas/falsa alarma	4	
Asistencia técnica		
Incendios	2	
Incendios agricolas	7	
Incendio forestal	3	21
Incendio maleza	11	
Incendios industriales	2	
incendios vivienda	3	
rescate animales	1	
rescate personas	1	
	36	
PREVENTIVOS	2	

	ENERO	FEBRERO	MARZO	ABRIL	MAYO	JUNIO	JULIO	AGOSTO	SEPTIEMBRE	OCTUBRE	NOVIEMBRE	DICIEMBRE	
1060	1		1	1	2	3	2	4	4	1			19
1061	1	1	1	1		4	1	2	2	3			16
1062	1		1	1	1	5	4	1	1	4			19
1063	1	1	1	1	2	5	2	4	4	1			22
1064	1	1	1			4	1	4	2	4			18
1065			1		1	5	4	3	2	3			19
1066			1	1		2		1	3	1			9
1067				1		6	3	3	3	3			19

	ENERO	FEBRERO	MARZO	ABRIL	MAYO	JUNIO	JULIO	AGOSTO	SEPTIEMBRE	OCTUBRE	NOVIEMBRE	DICIEMBRE	
BRP	1	1	1	1	2	7	4	5	4	4			30
FURGO			1			2							3



OTROS

Plan de actuaciones de conservación y recuperación de cauces urbanos. -

En colaboración con el Servicio de Infraestructuras ambientales se han dirigido las obras de conservación y mantenimiento de la red hidrográfica provincial de competencia municipal en un total de 89 pueblos así como en la capital palentina.

Las actuaciones de conservación y recuperación han consistido en los trabajos que a continuación se detallan:

- Limpieza y extracción de árboles muertos o derribados, eliminación de tapones en puentes y conductos de drenaje de restos vegetales. Limpieza y retirada de residuos asimilables a urbanos (basuras, escombros, restos de mobiliario, etc.) en el cauce y las márgenes.
- Mejora de la continuidad longitudinal y transversal del cauce con recuperación del espacio fluvial. Mejora y recuperación de la estructura del lecho y control de la incisión fluvial.
- Actuaciones de manejo y gestión de la vegetación existente.
- Recuperación de la vegetación de ribera y estabilización de márgenes.



Convocatoria de subvenciones por catástrofes naturales. -

La Diputación gestiona, dando servicio a los Ayuntamientos ante el Ministerio de Política Territorial, la tramitación de las citadas ayudas por daños en infraestructuras municipales y red viaria de las entidades locales, consecuencia de catástrofes naturales.

Un total de 69 expedientes son tramitados, asesorando además a los ayuntamientos en la preparación de la documentación requerida. La inversión final alcanza la cifra de 2.216.615,15 €.



Plan territorial de protección civil de la provincia de Palencia. -

Se encuentra en fase de redacción el Plan territorial de protección civil de la provincia de Palencia que permitirá la mejora de la gestión del riesgo y la protección de la población residente en nuestra provincia.

Planes de autoprotección. -

Se encuentra en fase de redacción la revisión del “Plan de autoprotección de la Plaza de Toros de Palencia” y la “Residencia de mayores San Telmo”.

Como resultado del proceso de revisión del plan de autoprotección de la plaza de toros se están implementando diferentes medidas encaminadas a la mejora de la seguridad. Se ha procedido a la instalación, en la plaza de toros, de la señalítica de seguridad relativa a la evacuación del recinto. Asimismo, se ha ampliado la dotación de los equipos de protección contra incendios.



Dirección técnica del plan de autoprotección de la plaza de toros. -

Todos los eventos y espectáculos que se desarrollan en la plaza de toros son sometidos a un estricto control, en cumplimiento del plan de autoprotección, al objeto de garantizar la seguridad del público asistente.

Eventos desarrollados:



- Conciertos de música dentro del programa de fiestas de San Antolín.



- Corridas de toros de la semana de fiestas de San Antolín.



- Prueba deportiva “carrera Saborea” con llegada en la plaza de toros de Palencia.





- Espectáculo ecuestre



Implantación de los planes de emergencia de presas. -

El norte de la provincia de Palencia dispone de un número importante de presas, algunas en explotación y varias en fase de construcción. Dichas presas están clasificadas, por su nivel de riesgo, como de categoría A por lo que resulta preceptivo la implantación de un plan de emergencia, que permita garantizar la protección de la población residente, en el área afectada por la onda de avenida, en caso de fallo estructural de la presa.

El servicio colabora y participa de forma activa en las reuniones de los comites de implantación de los planes de emergencia de las presas de nuestra provincia. Se participa, asimismo en la organización y realización de los preceptivos simulacros. En concreto se está actuando sobre las siguientes presas:

- Titularidad: Confederación Hidrográfica del Duero
 - Presas de Aguilar, Cervera, Requejada, Camporredondo y Compuerto.
- Titularidad: Instituto Tecnológico Agrario de Castilla y León
 - Presa del arroyo de Villafría

Seguimiento de fenómenos meteorológicos adversos y vialidad invernal. -

El servicio de Protección civil, en colaboración con el Servicio de Vías y Obras mantiene un canal de comunicación y seguimiento de los fenómenos meteorológicos adversos que pueden afectar a las carreteras de la red provincial así como a la vida cotidiana de todos los vecinos de los municipios de la provincia.



Participación en simulacros de protección civil con otras Administraciones. -

El servicio, como se ha indicado, participa en la organización de los simulacros asociados a los planes de emergencia de nuestras presas, así como en los ejercicios necesarios para evaluar los planes de emergencia exterior de nuestras industrias.

Asistencia técnica a otros departamentos de la Diputación provincial. -

Se ha solicitado por otros departamentos de la Diputación Provincial colaboración para realizar actuaciones de carácter lúdico, deportivo, industrial, arqueológico, etc.

En otros destacamos los siguientes:

- DIRECCIÓN TÉCNICA DE LA EXTRACCIÓN DE FÓSILES DE GRAN TAMAÑO EN EL EMBALSE DE AGUILAR DE CAMPOO.





- Redacción del proyecto constructivo de "MEJORA DEL FIRME Y DRENAJE DEL RUEDO DE LA PLAZA DE TOROS DE PALENCIA.

