

Palencia
A
Huebra”

2013

En la provincia de Palencia existen numerosos pueblos que cuentan con escasos habitantes, pero llenos de ilusión y ganas de colaborar. Con esta iniciativa se pretende poner a disposición de estos pueblos las herramientas necesarias para fomentar la participación e implicación de sus habitantes en la mejora de su entorno.

**Convocatoria de ayudas a
ayuntamientos y
entidades locales de esta
provincia, destinadas a la
promoción del
voluntariado ambiental en
la provincia de Palencia**



“Palencia A Huebra 2013”

Datos generales de la convocatoria	4.
Mapas de localización de las entidades locales participantes	6.
Resumen general de cada entidad partícipe.....	
1. Junta vecinal de Salcedillo.....	9
2. Ayuntamiento de Tabanera de Cerrato.....	12
3. Ayuntamiento de la Pernía.....	15
4. Ayuntamiento de Mazariegos.....	18
5. Ayuntamiento de Fuentes de Nava.....	22
6. Ayuntamiento de Cobos de Cerrato.....	27
7. Junta Vecinal de Valdecañas de Cerrato.....	31
8. Ayuntamiento de Baltanás.....	34
9. Junta Vecinal de Villosilla de la Vega.....	40
10. Junta vecinal de San Felices de Castillería.....	44
11. Junta Vecinal de Revilla de Santullán.....	47
12. Ayuntamiento de Venta de Baños.....	50
13. Ayuntamiento de Revenga de Campos.....	53
14. Ayuntamiento de Husillos.....	56
15. Ayuntamiento de San Cebrián de Campos.....	59
16. Ayuntamiento de Baquerín de campos.....	63
17. Junta Vecinal de Ventanilla	66
18. Junta Vecinal de Resoba.....	69
19. Junta Vecinal de Brañosera.....	74
20. Ayuntamiento de Brañosera.....	78
21. Ayuntamiento de Ampudia.....	80
22. Ayuntamiento de Calzada de los Molinos.....	84
23. Ayuntamiento de Magaz de Pisuerga	89
24. Ayuntamiento de Palenzuela.....	94
25. Ayuntamiento de Villamuriel de Cerrato.....	97

26. Junta Vecinal Vallespinoso de Cervera.....	101
27. Junta Vecinal Cillamayor.....	104
28. Ayuntamiento de Monzón de Campos.....	108
29. Ayuntamiento de Cisneros.....	114
30. Ayuntamiento de Herrera de Pisuerga.....	117
31. Ayuntamiento de San Cebrián de Mudá.....	120
32. Ayuntamiento de Ribas de Campos.....	122
33. Ayuntamiento de Alar del Rey.....	125
34. Ayuntamiento de Poza de la Vega.....	128
35. Ayuntamiento de Villalobón.....	133
36. Ayuntamiento de Autilla del pino.....	137
37. Ayuntamiento de Collazos de Boedo.....	141
38. Ayuntamiento de Renedo de la Vega.....	144

Presentación

La provincia de Palencia cuenta con numerosos pueblos, que aunque pequeños y escasamente poblados albergan recursos naturales significativos para la provincia y gran parte del patrimonio cultural.

Por este motivo la Diputación provincial de Palencia convoca un año más la iniciativa "Palencia A Huebra" para dotar a estos pueblos y sus habitantes de las herramientas necesarias para mejorar, rehabilitar y acondicionar su entorno. Impulsando de esta forma no solo el desarrollo de los pueblos sino también la cooperación entre sus habitantes, que son parte imprescindible en este proyecto, y cuya implicación se espera ayude al mantenimiento de las acciones realizadas en el futuro.

Cuarenta y ocho pueblos de la provincia de Palencia se han beneficiado de las subvenciones de la iniciativa "Palencia A Huebra" en el año 2013.

Para que esto fuese posible la Diputación provincial de Palencia ha destinado 90.000€ del presupuesto con el que cuenta el área de Desarrollo Agrario y Medio ambiente.

Objetivos

En el año 2013 el objetivo fundamental de esta iniciativa es el impulso y la concienciación de la importancia del voluntariado y los programas de voluntariado ambiental. Acercando el cuidado del medioambiente a los habitantes de la zona rural.

En base a esto, las acciones subvencionables serán aquellas que desarrollándose como programa de voluntariado ambiental, contemplen las siguientes actuaciones:

- Adecuación ambiental de espacios comunes de uso habitual
- Restauración de una zona para que recupere su función ecológica
- Restauración de elementos tradicionales no naturales, ligados a la cultura local
- Ajardinamiento de zonas degradadas, con especies adaptadas a las condiciones climáticas de la zona, y de mínimo mantenimiento.
- Integración de elementos culturales y ambientales de nuestro entorno natural en zonas ajardinadas.
- Embellecimiento de calles o barrios
- Acciones de formación sobre cualquier temática relacionada con el objeto de la convocatoria
- Otras actividades que promuevan la colaboración entre vecinos.

Destinatarios y criterios para acceder “A Huebra 2013”

A esta iniciativa podrán acceder todos los ayuntamientos o entidades locales de población inferior a 20.000 habitantes de la provincia de Palencia que aportando la documentación en el plazo establecido, cumplan los siguientes criterios.

- Presenten una idea o proyecto que suponga una mejora en el ámbito ambiental.
- El área de acción debe ser una zona de uso común
- El proyecto debe llevarse a cabo mediante acciones de voluntariado
- Debe establecerse un compromiso de posterior mantenimiento

Premio al mejor proyecto de voluntariado “A Huebra 2013”

De todas las iniciativas ejecutadas en el año 2013, la Diputación a través de un Comité de selección, premiará el mejor proyecto que se ajuste a la finalidad de la convocatoria y al proyecto ejecutado.

Se premiarán las tres categorías que a continuación se describen, teniendo en cuenta los videos enviados, las memorias fotográficas, la implicación vecinal y el compromiso para la mejora de sus municipios a través de esta iniciativa.

- Por el resultado final
Se premiará la actuación ambiental más estética, ecológica o tradicional en concordancia con los objetivos de esta convocatoria.
- Por la originalidad de la idea
Se premiarán las iniciativas más novedosas por razón de sus objetivos o por las acciones formativas y divulgativas llevadas a cabo.
- Por la participación vecinal
Se premiará aquel proyecto que reúna mayor participación vecinal, implicando a todas las generaciones y nos muestre hábitos y conductas que promuevan el trabajo en común.

El reconocimiento o premio consistirá en una placa al “Mejor proyecto de voluntariado ambiental A Huebra 2013”

Los pueblos o entidades locales han presentado proyectos a esta convocatoria de “Palencia A Huebra 2013” son los siguientes:

- **Junta vecinal de Salcedillo**
- **Ayuntamiento de Tabanera de Cerrato**
- **Ayuntamiento de la Pernía**
- **Ayuntamiento de Mazariegos**
- **Ayuntamiento de Fuentes de Nava**
- **Ayuntamiento de Cobos de Cerrato**
- **Junta Vecinal de Valdecañas de Cerrato**
- **Ayuntamiento de Baltanás**
- **Junta Vecinal de Villosilla de la Vega**
- **Junta vecinal de San Felices de Castillería**
- **Junta Vecinal de Revilla de Santullán**
- **Ayuntamiento de Venta de Baños**
- **Ayuntamiento de Revenga de Campos**
- **Ayuntamiento de Husillos**
- **Ayuntamiento de San Cebrián de Campos**
- **Ayuntamiento de Baquerín de Campos**
- **Junta Vecinal de Ventanilla**
- **Junta Vecinal de Resoba**
- **Junta Vecinal de Brañosera**
- **Ayuntamiento de Brañosera**
- **Ayuntamiento de Ampudia**
- **Ayuntamiento de Calzada de los Molinos**
- **Ayuntamiento de Magaz de Pisuerga**
- **Ayuntamiento de Palenzuela**
- **Ayuntamiento de Villamuriel de Cerrato**
- **Junta Vecinal Vallespinoso de Cervera**
- **Junta Vecinal Cillamayor**
- **Ayuntamiento de Monzón de Campos**
- **Ayuntamiento de Cisneros**
- **Ayuntamiento de Herrera de Pisuerga**

- **Ayuntamiento de San Cebrián de Mudá**
- **Ayuntamiento de Ribas de Campos**
- **Ayuntamiento de Alar del Rey**
- **Ayuntamiento de Poza de la Vega**
- **Ayuntamiento de Villalobón**
- **Ayuntamiento de Autilla del Pino**
- **Ayuntamiento de Collazos de Boedo**
- **Ayuntamiento de Renedo de la Vega**

Además hay que señalar que cuatro entidades locales han quedado fuera de la convocatoria por no cumplir con los criterios establecidos.

- **Ayuntamiento de Boadilla del Camino**
- **Entidad local menor del Vado**
- **Junta Vecinal de Arenillas de San Pelayo**
- **Ayuntamiento de Guaza de Campos**

Localización de las entidades locales y ayuntamientos que han participado en la convocatoria “Palencia A Huebra 2013” por comarca a la que pertenecen.



Localización general de las entidades participantes en esta convocatoria (Señaladas por colores)

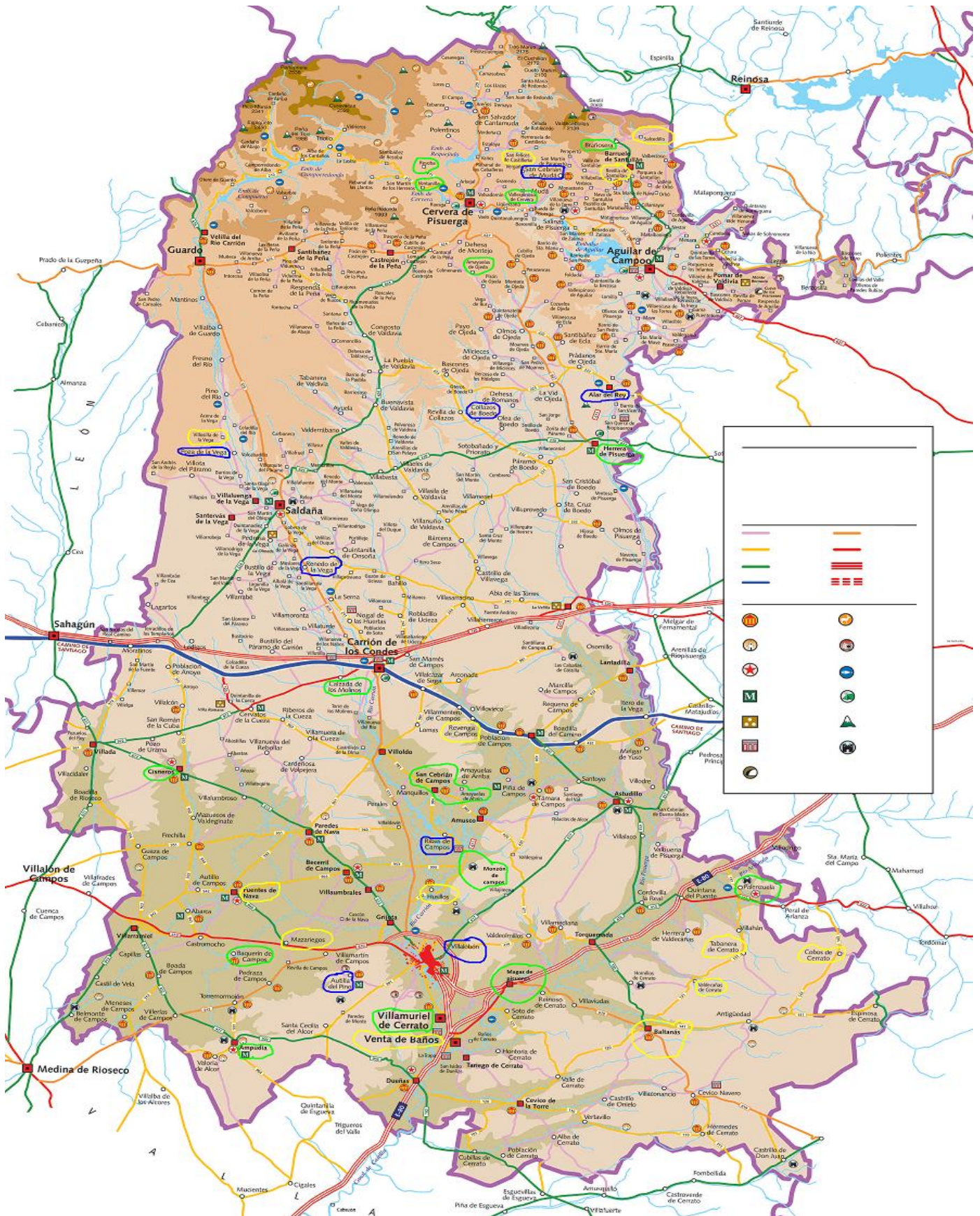

Salcedillo

Es una localidad y también una pedanía del municipio de Brañosera, situado en la provincia de Palencia, perteneciente a la comunidad autónoma de Castilla y León.

Es una de las localidades del camino de Santiago Norte, y se encuentra a pocos kilómetros al este de Brañosera, en la comarca de la Montaña Palentina.

En la actualidad la población de esta localidad es de 25 habitantes, y alberga la “Iglesia de San Martín Obispo” un edificio que forma parte del conjunto denominado Románico del Norte.

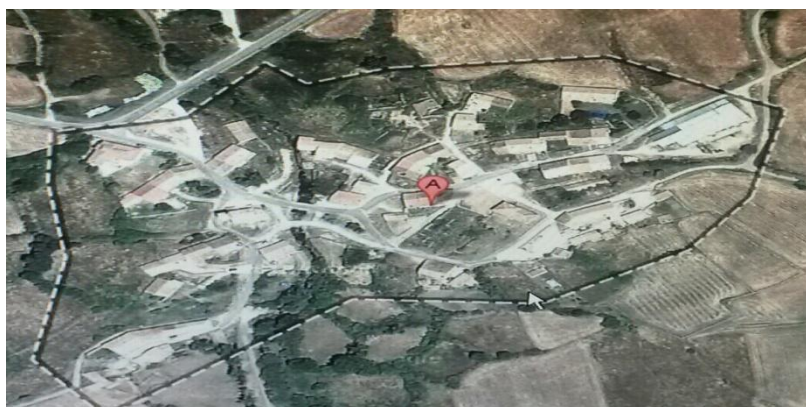

1.1 Localidad de Salcedillo (vías de acceso PP-2204)

Esta localidad, con escasa población pero mucho interés y afán por mejorar. Ha aprovechado la convocatoria de “A Huebra 2013” para acondicionar un parque situado a la entrada del pueblo, que inicialmente se encontraba muy degradado. Mejorando su presencia y convirtiéndolo en un lugar de encuentro para los vecinos de la localidad, y un bello paraje para turistas.



1.2 Plano de localización del parque

JUNTA VECINAL DE SALCEDILLO

Proyecto	Título	"Mejora del Parque"
	Ubicación	A la entrada del pueblo
	Actuaciones principales	Plantado de césped, árboles y plantas ornamentales
		Colocación de Mesas y Bancos
		Colocación de traviesas decorativas para protección
Incidencias		
Participación	Junta vecinal	Entre 8 y 10 personas
	Total participantes	Entre 8 y 10 personas
Financiación	Coste total	3.000,00 €
	Coste justificado	1.839,81 €
	Ayuda concedida	1.500,00 €
Compromiso	Junta vecinal	Mantener los espacios restaurados
Otros datos	<p style="text-align: center;">Todos los trabajos han sido realizados por los voluntarios</p> <p style="text-align: center;">Las edades de los participantes están comprendidas entre los 20-80 años</p>	

Fotografías de la situación inicial



1.3. Zona a restaurar

Fotografías de la situación final tras la restauración

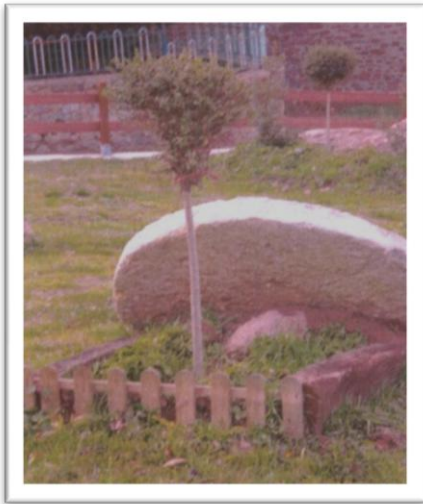

1.4 Zona restaurada con vallado y plantación de árboles



1.5. Zona restaurada como parque infantil y merendero, con sillas y mesas

Tabanera de Cerrato

Es un municipio ubicado al este de Palencia. Provincia perteneciente a la comunidad autónoma de Castilla y León. Dista 45 km de Palencia, y su población que es en la actualidad de 121 habitantes que se dedican básicamente al sector primario, actividades agrícolas y ganaderas.

Este municipio cuenta con un importante patrimonio histórico y cultural tales como el “Castillo de Santa Rosa”, la “Ermita de “Nuestra Señora de los Remedios” o edificaciones de la cultura popular como el “Caserío de Olmos de Cerrato”.

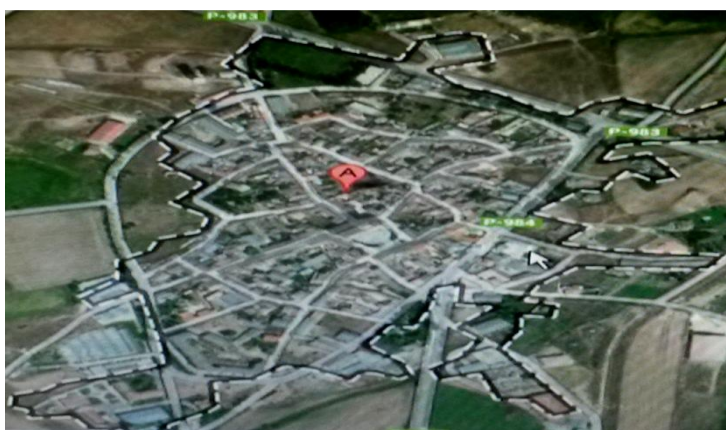

2.1 Municipio de Tabanera de Cerrato (Vías de acceso P-983, P-984)

Los habitantes de este municipio han trabajado activamente para llenarle de vida. Y mediante la ayuda concedida en la convocatoria de “A Huebra 2013” han llevado a cabo una actuación tan original como ambiciosa.

Han recuperado “El Barrio de Abajo”, un barrio situado detrás de la iglesia que se encontraba prácticamente en ruinas y que antiguamente fue el alma de este municipio. A través del concepto Land-Art, que consiste en realizar intervenciones artísticas en plena naturaleza, usando como lienzo las ruinas y los rincones de este barrio; De esta forma han convertido este barrio en un museo al aire libre donde los visitantes pueden apreciar la belleza del mundo rural.

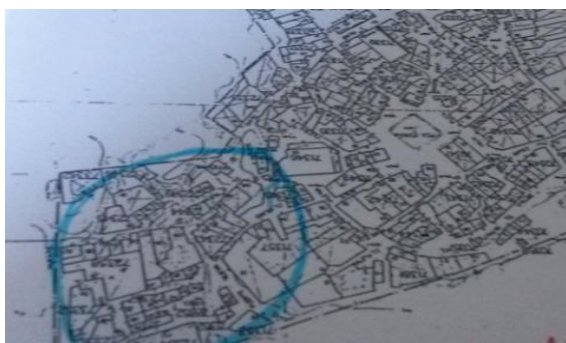

2.2 Plano de localización de la zona de actuación

AYUNTAMIENTO DE TABANERA DE CERRATO

Proyecto	Título	El Barrio de abajo "Un museo al aire libre "
	Ubicación	Detrás de la iglesia, forma parte del núcleo urbano del pueblo
	Actuaciones principales	Limpieza y desbroce
		Acondicionamiento de espacios
		Los proyectos de los artistas
		Elaboración de paneles informativos
Incidencias		
Participación	Asociación cultural "San Isidro "	20 personas
	Colectivo vecinal	2 personas
	Total participantes	22 personas
Financiación	Coste total	3.037,93 €
	Coste justificado	2.903,16 €
	Ayuda concedida	2.900,00 €
Compromiso	Junta vecinal	Los habitantes se comprometen a su cuidado y conservación
Otros datos	<p>Proyectos: Aunque muy diversos todos nos invitan a reflexionar sobre el abandono y olvido del mundo rural</p> <p>"Espacio vital de adobe": Consiste en una Repoblación fotográfica del Barrio de abajo. Autor Daniel Merino</p> <p>"Reviviendo enseres": Parte de objetos olvidados y del paisaje para crear un espacio original y vital. Autor Elena Mostoenvena</p> <p>"El mundo sin nosotros en Palencia sur": A través de construcciones del Cerrato, imaginamos una vida sin personas. Autor José Luis Viñas</p> <p>"Ecos": Compuesto por un paisaje bidimensional con elementos del entorno. Autor Vesna Bolanca</p> <p>Difusión: La captación de voluntarios se ha realizado combinando tradición y nuevas tecnologías(internet ,redes sociales) con la colaboración de la universidad Paulo Freire</p> <p>Repercusión este proyecto cuenta incluso con un artículo en el periódico "Norte de Castilla" a fecha del 7/11/2013</p>	

Fotografías de la situación inicial “Barrio de Abajo”



2.3. Estado del barrio



2.4. Estado del barrio

Fotografías de la situación final tras la actuación



2.3 Estado del barrio



2.4 Estado del barrio

Fotografías de la actuación (Proyectos artísticos)



2.5 Serie de fotografías en las que se aprecia la colocación de paneles y los proyectos artísticos llevados a cabo en este municipio, así como la participación de los vecinos y la repercusión turística que este proyecto puede tener.

La Pernía

Esta comarca y municipio se encuentra situada en la provincia de Palencia, Comunidad Autónoma de Castilla y León. Localizada a una distancia de 130 km de Palencia, su capital es la localidad de “San Salvador de Cantamuda”. Se ubica en un área de suave ladera, rodeada de fuertes pendientes.

En el pasado fue un importante núcleo de la cuenca minera palentina, cuenta actualmente con 360 habitantes; cuyas actividades principales son la agricultura, ganadería u hostelería.

Cuenta con un amplio patrimonio artístico que comprende desde edificios de arte románico con mampostería, como son las iglesias de “San Miguel Arcángel” y “San Pantaleón”, hasta cuevas que contienen pinturas rupestres como “La Cueva de los Burros”.



3.1. Municipio de la Pernía (Vías de acceso C-627)

Los habitantes de esta comarca han decidido por medio de la ayuda que se les ha concedido en la convocatoria “A Huebra 2013”, mejorar las relaciones interpersonales de los habitantes de este municipio.

Llevando a cabo un proyecto, por el cual no solo se restaura una zona del municipio en mal estado. Sino que se recupera un juego tradicional de la zona, que fomentará las relaciones interpersonales entre los vecinos

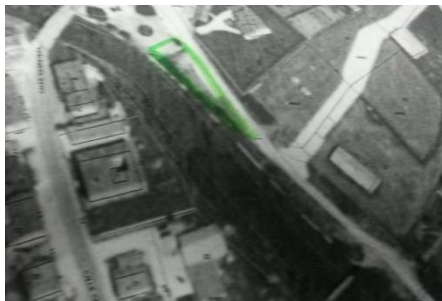

3.2. Plano de localización de la zona de actuación

AYUNTAMIENTO DE LA PERNÍA

Proyecto	Título	"Recuperando tradiciones: La Bolera"
	Ubicación	Coordenadas(378,086 ,4758,345) Huso30 ETRS89
	Actuaciones principales	Adecuar el terreno, compactando el firme con tierra
		Cercado de la zona con estacas de madera
		Construcción de una pequeña caseta
Incidencias	Necesitó la autorización pertinente de la confederación Hidrográfica del Duero	
Participación	A. cultural" La Pernía"	6 personas
	Vecinos "S.Salvador de Cantamura"	4 personas
	Total participantes	10 personas
Financiación	Coste total	3.000,00 €
	Coste justificado	3.104,85 €
	Ayuda concedida	2.900,00 €
Compromiso	Junta vecinal	Mantenimiento general de la bolera así como del vallado y la caseta
Otros datos	<p>La participación se organizó de forma coordinada bajo la supervisión del oficial del ayuntamiento</p> <p>Las edades de los participantes están comprendidas entre los 18-24 años</p> <p>La finalidad es fomentar las relaciones interpersonales entre los vecinos y acercar a jóvenes y mayores</p>	

Serie de fotografías del proceso de actuación



3.3. Estado inicial de la zona. Un solar abandonado inicio de las labores de construcción.



3.4. Proceso de construcción de la caseta apreciamos el realizado por voluntarios.



3.5. Compactación del terreno aladaño a la caseta. Formando la pista de bolos (Bolera)



3.6. Estado final de la obra con la bolera y su correspondiente caseta.

Como se ha podido apreciar en las imágenes este proceso ha conestado de varias fases, por un lado el acondicionamiento del terreno de juego y por otro la construcción de la caseta.

En esta serie de fotografías podemos apreciar tanto el trabajo realizado por los voluntarios como la diferencia entre el estado inicial y el estado final de la zona.

Mazariegos

Es una localidad y municipio de 241 habitantes perteneciente a la comarca de “Tierras de campos” de la provincia de Palencia, Comunidad Autónoma de Castilla y León, España.

Situado a 17 km de Palencia, limita al norte con Fuentes de Nava y Becerril, al sur con Villamartín de Campos, y al este con Baquerín de Campos.

Parte de su término municipal está integrado dentro de la “Zona de especial protección para aves” perteneciendo a la Red Natura 2000.

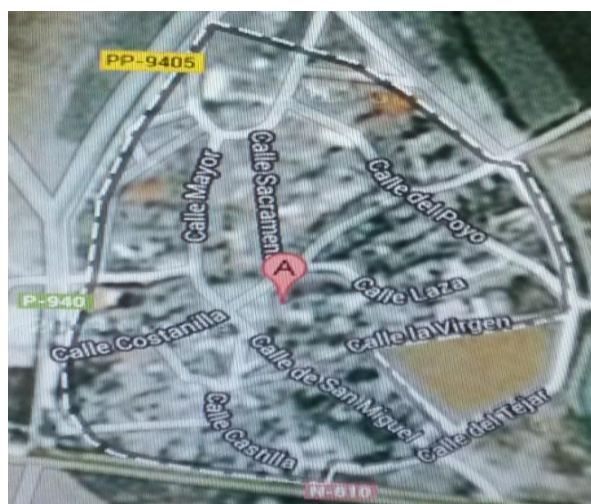

4.1. Localidad de Mazariegos (vías de acceso N-610, P-940 y PP-9405)

Esta localidad ha presentado a la iniciativa Palencia “A Huebra 2013” un proyecto basado en la habilitación de jardines a partir de los espacios libres que se encuentran en la localidad mediante el compromiso y la colaboración vecinal.

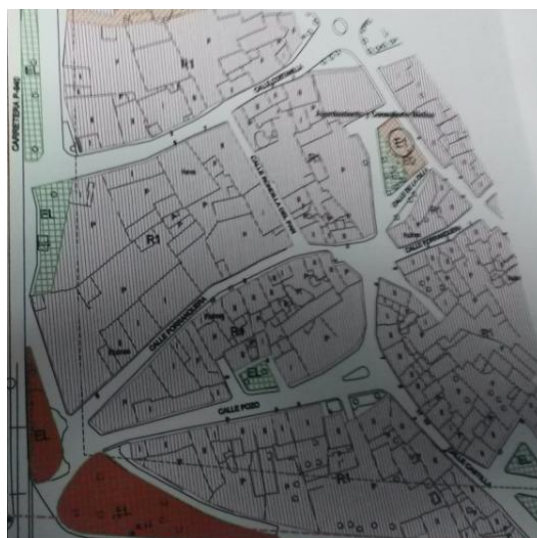

4.2. Localización de la zona de actuación (marcada en rojo)

AYUNTAMIENTO DE MAZARIEGOS		
Proyecto	Título	"Acondicionamiento de espacio ajardinado"
	Ubicación	Antigua travesía(cruce de travesías)
	Actuaciones principales	Desbroce de la parcela y eliminación de arbolado actual
		Extendido de tierra vegetal sobre capa de arena
		Plantación de setos y nuevas variedades de arbolado
Incidencias		
Participación	A. de mayores "La Cilla"	5 personas
	A. de mujeres "La Maza"	5 personas
	Total participantes	10 personas
Financiación	Coste total	4.852,00 €
	Coste justificado	1.132,00 €
	Ayuda concedida	1.132,00 €
Compromiso	Junta vecinal	Mantenimiento integral y conjunto de jardines que tiene el municipio
Otros datos	Las edades de los participantes están comprendidas entre los 50-70 años Colaboración de la empresa Construcciones Castro Rodríguez S.L	

Fotografías del estado inicial de la zona



4.3. Estado inicial de la zona a rehabilitar



4.4 Estado inicial de la zona a rehabilitar

En ambas fotografías podemos apreciar cómo se encontraba esta zona antes de realizarse la actuación. Era una zona totalmente degradada, con un suelo sin apenas compactación, y cuya degradación ha secado los árboles de ese lugar que yacían sin vida.

Fotografías del proceso y desarrollo de las obras



4.5. La retroexcavadora, retira la tierra en mal estado.



4.6. Talado de árboles dañados y desbroce



4.6. Compactación del terreno



4.7. Finalmente acondicionamiento y plantación

Fotografías del estado final de la zona



4.8. Paraje totalmente restaurado con un firme cuidado y una arboleda en pleno desarrollo.



4.9. Instalación de un sistema de riego para su posterior mantenimiento.

Fotografías de los voluntarios



Fuentes de Nava

Es un municipio perteneciente a la comarca de Tierra de Campos en la provincia de Palencia. Comunidad Autónoma de Castilla y León. Situado a 25 km de la capital provincial, cuenta con una población actual de 711 habitantes.

Sus principales actividades económicas son la agricultura, la ganadería y el turismo.

Parte de su término municipal está integrado dentro de la “Zona especial de protección para aves” denominada “La Nava”. Además en este municipio podemos contemplar la “Laguna de la Nava de las Fuentes” y un tramo del “Canal de Castilla”. Dos piezas relevantes de nuestro patrimonio natural.



5.1. Municipio de Fuentes de Nava (Vías de acceso P-953, PP-9411)

Este municipio, con una activa participación por parte de los habitantes. Ha presentado dos proyectos a la convocatoria Palencia “A Huebra 2013”. Por una parte la restauración de los espacios verdes de este municipio y por otra la recuperación del talud situado en la “Calle Peribañez”.

Para realizar estas actuaciones se han impartido previamente charlas de educación ambiental (talleres de jardinería), para dotar a los voluntarios del conocimiento necesario para su puesta en marcha y mantenimiento.

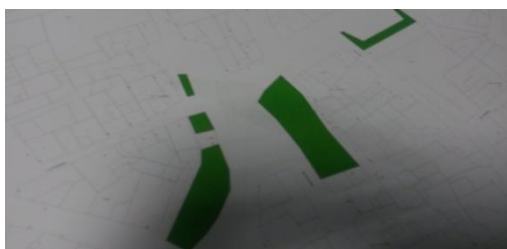

5.2. Plano de localización de las zonas de actuación

AYUNTAMIENTO DE FUENTES DE NAVA		
Proyecto	Título	"Taller de jardinería y restauración de espacios verdes"
	Ubicaciones	Rotonda de acceso a la localidad y Calle Peribañez
	Actuaciones principales	Instalación de césped(rotonda) y Recuperación de talud(calle)
	1-Instalación de césped	Laboreo del terreno (creación de zanjas, sistema de riego, sembrado...etc.)
	2-Recuperación de talud	Clavado de estacas y montaje de empalizada, relleno con tierra y plantación
	Incidencias	
Participación	Asociación "El Postigo"	10 personas
	Colectivo vecinal	5 personas
	Total participantes	15 personas
Financiación	Coste total	3.000,00 €
	Coste justificado	2.981,00 €
	Ayuda concedida	2.900,00 €
Compromiso	Ayuntamiento del municipio	Mantenimiento de espacios verdes restaurados
	La asociación cultural	
	"El postigo"	
Otros datos	<p>Se ofertaron 15 plazas de voluntariado que fueron completadas</p> <p>Participaron aquellas personas mayores de 16 años</p> <p>Se realizaron dos charlas formativas relativas a la restauración medioambiental y la jardinería</p> <p>Se desarrolló un plan de trabajo y una jornada final de evaluación de resultados (Objetivo conseguido)</p>	

Proyecto de restauración de zonas verdes (instalación del césped en la rotonda)

Fotografía del estado inicial de la zona



5.3. Estado inicial de la zona de actuación

Serie de fotografías de la evolución de las actuaciones



5.4. Laboreo inicial del terreno, eliminación de piedras



5.5. Rastrillado y apertura de zanja



5.6. Colocación de sistema de riego



5.7. Sembrado, compactado y regulación de irrigación

Proyecto de recuperación del talud

Fotografía del estado inicial del talud



5.8 Situación inicial del talud

Serie de fotografías de la evolución de las actuaciones



5.9. Colocación de la empalizada, para corregir la pendiente



5.10. Elección de plantas



5.11. Finalización de la plantación

Fotografías de los voluntarios



2.11. Voluntarios recibiendo charlas de educación ambiental



Cobos de Cerrato

Es un municipio y villa española situada en la comarca de “El Cerrato”, provincia de Palencia, (comunidad autónoma de Castilla y León), España. El río Franco, de gran valor medioambiental, atraviesa esta localidad.

Cuenta con una población de 157 habitantes, dedicada principalmente a actividades agrícolas y ganaderas, pero con gran creatividad y espíritu renovador están introduciendo nuevas actividades económicas basadas en la gestión del medio y el aprovechamiento de las energías renovables disponibles (energía geotérmica). Por todo esto, Cobos fue escogido en 2011 por la Diputación Provincial para el programa “Vivo mi pueblo”, cuyo objetivo era acercar al mundo rural a los escolares de la capital.

En cuanto al patrimonio cabe destacar diferentes ermitas y miradores, así como construcciones populares, sin olvidar el “Alamar de Cobos de Cerrato” y “San Juan de Castellanos”, reconocido como uno de los mejores enebrales autóctonos de Castilla y León.

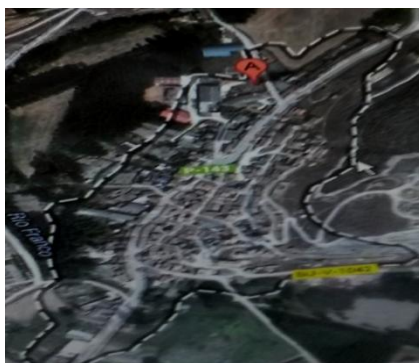

6.1 Plano del municipio Cobos de Cerrato (Vías de acceso P-143)

Este municipio con una población muy creativa y colaboradora, plenamente comprometida con el desarrollo y renovación del pueblo, y gracias a la Convocatoria “Palencia A Huebra 2013” que convoca la Diputación Palentina, han realizado una restauración de la zona conocida como “La Alberca”.

Tras la finalización de las obras, el espacio ha recuperado su belleza natural y ha sido acondicionado para la práctica de juegos tradicionales y deportivos.



6.2 Plano de localización de la zona de actuación

AYUNTAMIENTO DE COBOS DE CERRATO		
Proyecto	Título	"Restauración de zona degradada"
	Ubicación	Finca "La Alberca"
	Actuaciones principales	Preparación del terreno(desbroce superficial)
		Apertura de zanjas para posterior colocación de maderas
		Extendido de zahora sobre la misma arena lavada
Incidencias		
Participación	A. de la tercera edad	4 personas
	A. juvenil	19 personas
	Total participantes	23 personas
Financiación	Coste total	5.650,00 €
	Coste justificado	3.706,84 €
	Ayuda concedida	1.800,00 €
Compromiso	Ayuntamiento del municipio	Mantenimiento de la zona restaurada
	Asociación de la tercera edad	
	Asociación juvenil	
Otros datos	<p>Las edades de los participantes están comprendidas entre los 20-70 años Todos los trabajos han sido realizados por los voluntarios La finalidad de este proyecto es la creación de una zona para la realización de juegos tradicionales para fomentar la convivencia inter-generacional y el deporte.</p>	

Fotografías del estado inicial de la zona



6.3 Zona degradada a restaurar



6.4 Zona degradada a Restaurar

Las fotografías nos muestran un espacio totalmente degradado, con maleza, árboles secos, tierras secas e inundadas. Una zona de poca belleza y plenamente abandonada.

Fotografías del estado final de la zona



6.3 Zona restaurada



6.4 Zona restaurada

En estas fotografías se puede apreciar un cambio, que aunque aún sea incipiente refleja el resultado que las actuaciones han tenido en la zona.

Serie fotográfica del proceso de creación del campo deportivo



6.5 Acondicionamiento del terreno



6.6. Delimitación del campo de juego



6.7 Colocación de postes

Estas fotografías nos muestran e proceso llevado a cabo para la creación del campo de juego de Voleibol

Serie Fotográfica del acondicionamiento de “La Alberca”



6.8 Acondicionamiento de la madera



6.9 Colocación del entablillado



6.10 Barnizado de protección

Resultado final tras las actuaciones, “La Alberca”



6.11 “La Alberca”

Como se puede apreciar esta zona ha quedado totalmente restaurada, destacando su gran belleza natural, el acondicionamiento del parque y la construcción de la pista deportiva.

Valdecañas de Cerrato

Es una localidad y también una pedanía del municipio de Baltanás, dista 37 km de Palencia, 53 km de Burgos y 68 km de Valladolid. Está situada en la comarca del Cerrato (Palencia), en la comunidad autónoma de Castilla y León (España).

Su geografía está salpicada de cerros rodeados de páramos; la población se levanta al pie del pico del Roble, llamado también «cerro del Carrascal», en un valle por el que discurren los arroyos.

Esta localidad que cuenta actualmente con una población de 64 habitantes, alberga un variado patrimonio cultural desde la “Iglesia de San Nicolás de Bari” muestra de arte barroco, el castillo y la ermita, pasando por elementos de la arquitectura popular como son las bodegas, y las cabañas de pastor. Digno de mención es el paso de la Cañada Real Burgalesa por esta localidad.



7.1 Localización de Valdecañas de Cerrato (Acceso por vía P-131)

Esta localidad, ha presentado a la convocatoria “Palencia A Huebra 2013”, la recuperación de un antiguo pajar, un elemento de la arquitectura clásica y rural, respetando los materiales tradicionales con los que está formado, e integrando este elemento en una zona ajardinada.

De esta forma se convierte en un punto de encuentro para habitantes y turistas, que podrán disfrutar de la más clásica arquitectura rural.



7.2 Plano de localización de la actuación (Marcada en amarillo)

JUNTA VECINAL DE VALDECAÑAS DE CERRATO

Proyecto	Título	"Integración de un antiguo pajar en el entorno"
	Ubicación	Parcela 5006 del plano de localización
	Actuaciones principales	Retirada de escombros y creación de una cubierta de madera
		Conservación de la estructura con apertura de la fachada al sur y este
		Protección mediante barandillas convirtiendo el pajar en una solana
Incidencias	La meteorología ha complicado su ejecución (lluvia)	
Participación	A.Ntra. SRª Virgen del campo	10 personas
	A. S. Nicolás de Bari	10 personas
	Total participantes	20 personas
Financiación	Coste total	5.506,95 €
	Coste justificado	3.139,71 €
	Ayuda concedida	2.900,00 €
Compromiso	Junta vecinal	Conservación y mantenimiento de la zona considerada "Punto de encuentro"
Otros datos	<p style="text-align: center;">Las edades de los participantes están comprendidas entre los 20-75 años</p> <p style="text-align: center;">Organización en grupos de cinco personas con un encargado</p> <p style="text-align: center;">Debido a las inclemencias meteorológicas solo se ha completado la parte básica de la obra</p>	

Fotografías del estado de la caseta antes de las obras



7.3 Estado inicial de la caseta



7.4 Vista lateral de la caseta



7.5 Estado del tejado

Fotografías del estado de la caseta tras las obras



7.3 Estado final de la caseta



7.4 Reparación del tejado

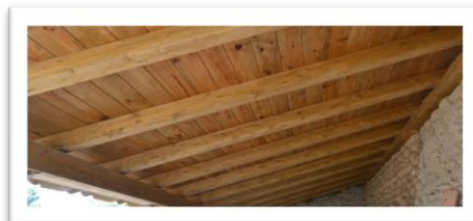

7.5 Estado final del tejado

Baltanás

Es una localidad y municipio de la comarca de “El Cerrato”, en la provincia de Palencia, Comunidad Autónoma de Castilla y León, España.

Esta localidad ubicada en un alto, en medio del antiguo “*Valle de Atanasio*”, a una distancia de 28 km de Palencia. Cuenta con una población de 1309 habitantes, que se dedican a diversas actividades entre las que destacan el comercio, quesos de Cerrato y conservas, las actividades relacionadas con el parque eólico y el polígono industrial.

En lo que se refiere al patrimonio cultural, esta localidad cuenta con diversas iglesias, ermitas, el monasterio, elementos de la arquitectura popular como se refleja en la “Zona de bodegas”, y el “Museo de Cerrato Castellano”.

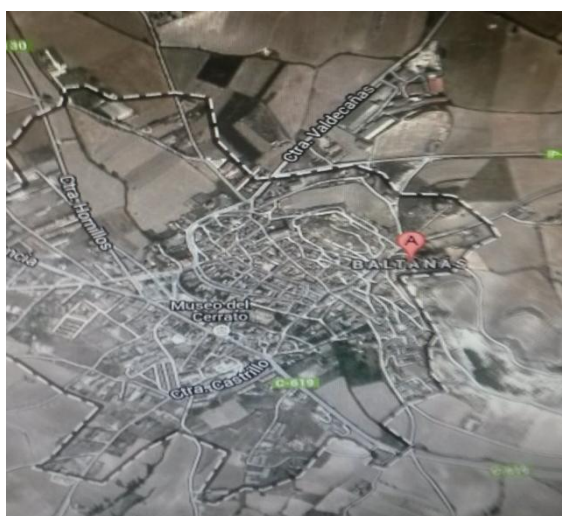

8.1 Localización del municipio de Baltanás (Vías de acceso P-130, P-141, C-619)

Este municipio se ha presentado a la convocatoria “Palencia A Huebra 2013” con un proyecto de restauración de la ermita de “San Gregorio”. Gracias a la ayuda concedida ha restaurado por completo tanto el interior como el exterior de esta ermita, convirtiéndola en un agradable punto de encuentro para los vecinos de este municipio.



8.2 Plano de localización de la zona de actuación

AYUNTAMIENTO DE BALTANÁS

Proyecto	Título	"Restauración ermita San Gregorio"
	Ubicación	Polígono524, Parcela109
	Actuaciones principales	Cambiar viga de madera y arreglar el tejado
		Sujetar la espadaña de piedra y realizar un techado para cubrir el altar exterior
		Obras en las paredes para evitar la humedad
Incidencias		
Participación	A. Juvenil "Baltanasiega"	14 personas
	Colectivo vecinal	6 personas
	Total participantes	20 personas
Financiación	Coste total	7.290,25 €
	Coste justificado	2.900,00 €
	Ayuda concedida	2.900,00 €
Compromiso	El Ayuntamiento	Vigilancia y mantenimiento de las obras realizadas
Otros datos	<p style="text-align: center;">Las edades de los participantes están comprendidas entre los 12-80 años</p> <p style="text-align: center;">Repercusión de este proyecto que cuenta incluso con un artículo en el periódico "Norte de Castilla" a fecha del 28/05/2013</p> <p style="text-align: center;">Todos los trabajos han sido realizados por voluntarios</p>	

Fotografías de estado de la ermita antes del desarrollo de las obras



8.3. Fachada exterior de la ermita



8.4 Entorno de la ermita



8.5 Exterior de la ermita



8.6 Estado de la viga de madera del tejado



8.7 Interior de la ermita

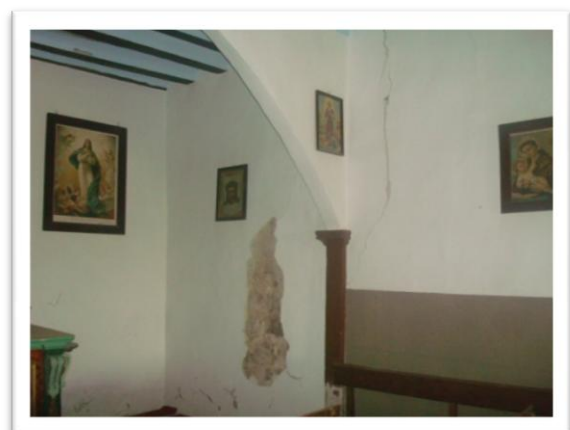

8.8 Fachada interior de la ermita

Sucesión fotográfica del desarrollo de las obras



8.8 Reparación de la fachada interior



8.9 Reparación del tejado



8.10 Acondicionamiento de la fachada exterior



8.11 Reparación de la fachada exterior



8.12 Restauración de piedra



8.13 Reparación facha externa



8.14 Barnizado de madera

Fotografías del estado de la ermita tras las actuaciones realizadas



8.3. Fachada exterior de la ermita



8.4 Entorno de la ermita



8.5 Exterior de la ermita con techado



8.6 Estado de la viga de madera del tejado

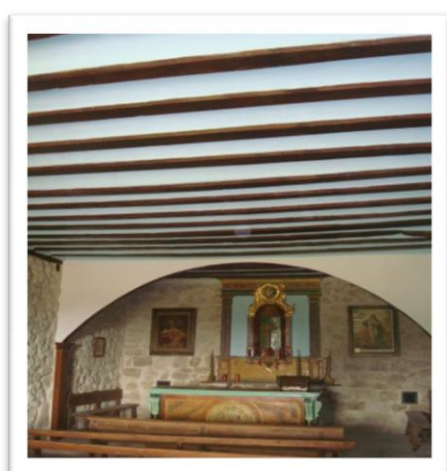

8.7 Interior de la ermita



8.8 Fachada interior de la ermita y altar

Fotos de los voluntarios



Villosilla de la Vega

Es una localidad y también una pedanía del municipio de “Villota del Páramo”, en la provincia de Palencia comunidad autónoma de Castilla y León, España.

Este pueblo está enclavado en la comarca natural “Vega-Valdavia”, con centro en Saldaña. Con una población de 54 habitantes su actividad económica está basada en la agricultura y ganadería.

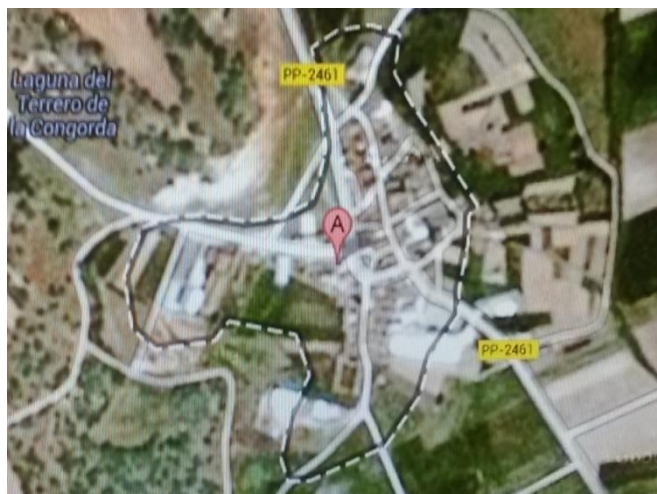

9.1. Localización de “Villosilla de la Vega” (Vías de acceso, PP-2461)

Esta localidad ha aprovechado la ayuda concedida por el programa “Palencia A Huebra 2013” para la restauración de la fuente “Fuenteuso”, la mejora del entorno natural y la restauración de elementos tradicionales. Con el Fin de embellecer la zona, y sanear el terreno.



9.2 Plano de Localización de la zona de actuación

JUNTA VECINAL DE VILLOSILLA DE LA VEGA		
Proyecto	Título	Recuperación fuente "Fuenteuso"
	Ubicación	
	Actuaciones principales	Saneamiento del terreno con una mejora de accesos
		Poda y clareo de vegetación
		Colocación de salida de agua, con tubería, limpieza...etc.
Incidencias		
Participación	A. de mujeres "Fuentelapiedra"	8 personas
	Junta vecinal	20 personas
	Total participantes	28 personas
Financiación	Coste total	1.459,15 €
	Coste justificado	1.459,15 €
	Ayuda concedida	1.200,00 €
Compromiso	Junta vecinal y Asociación	Cuidado y mantenimiento de las obras realizadas
Otros datos	Las edades de los participantes están comprendidas entre los 16-80 años	

Fotografías del estado inicial de la zona



9.2 . Terreno en mal estado

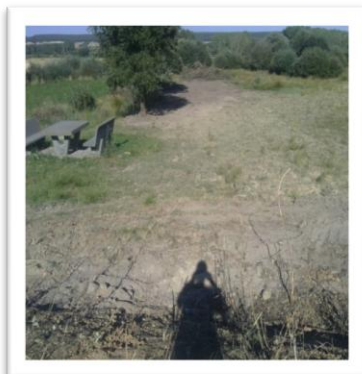

9.3 Terreno con maleza



9.4 Terreno con desperdicios

En estas fotografías se aprecia una zona totalmente degradada, con compactación del terreno, maleza y desperdicios . Una zona prácticamente abandonada.

Sucesión de fotográfica de las actuaciones



9.5 Retirada de la maleza



9.6 Extensión de tierra



9.7 Desbroce y clareo del terreno

Fotografía del estado final de la zona



9.8 Zona restaurada

Fotografías de los voluntarios



San Felices de Castillería

Es una localidad y pedanía del municipio de Cervera de Pisuerga en la provincia de Palencia, en la Comunidad Autónoma de Castilla y León, España.

Está a una distancia de 14 km de Cervera de Pisuerga, capital municipal, en la comarca de Montaña Palentina. El paisaje que rodea San Felices, propio de la Castillería, es de pequeñas praderas de aprovechamiento ganadero y frondosos bosques de roble y haya.

La población de la localidad es de 20 habitantes, dedicados a la actividad agrícola y ganadera, en esta localidad, que también fue minera, pueden observarse aún en uso construcciones de la arquitectura tradicional, como el potro.

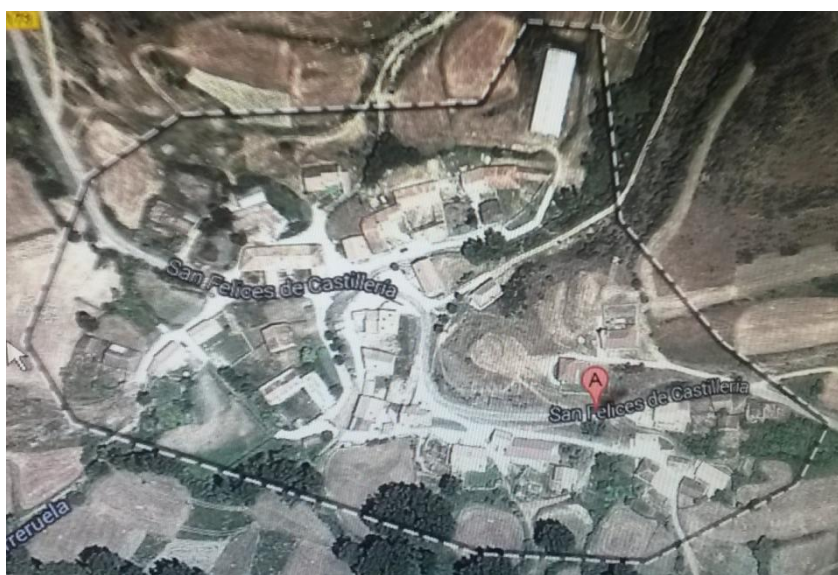

10.1 Localización de la localidad San Felices de Castillería (Vías de acceso PP-2173)

Esta localidad de escaso número de habitantes pero alto grado de participación, ha presentado a la convocatoria “Palencia A Huebra 2013” un proyecto de integración paisajística de elementos, para el embellecimiento de su Urbe.

Las acciones realizadas serán comunitarias y cuenta con compromiso de mantenimiento y cuidado por parte de la población local.



10.2 Plano de localización de las actuaciones

JUNTA VECINAL DE SAN FELICES DE CASTILLERIA

Proyecto	Título	"Integración paisajística de equipamientos en San Felices"
	Ubicación	Carretera que atraviesa la localidad
	Actuaciones principales	Pintado de la barrera quitamiedos y la caseta de inseminación
		Colocación de la teja árabe en caseta de inseminación
		Desbroce de vegetación y ajardinamiento del entorno aledaño
Incidencias		
Participación	Junta vecinal	24 personas
	Total participantes	24 personas
Financiación	Coste total	500,00 €
	Coste justificado	473,86 €
	Ayuda concedida	500,00 €
Compromiso	Junta vecinal	Mantenimiento de los elementos recuperados
Otros datos	Las edades de los participantes están comprendidas entre los 20-60 años	

Sucesión fotográfica del desarrollo de las actuaciones

Caseta de inseminación

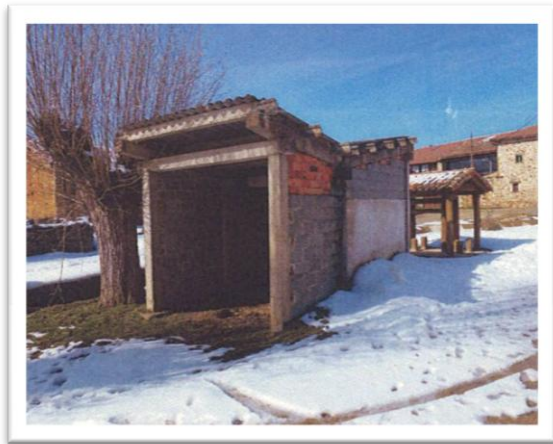

10.6 Estado inicial de la caseta de inseminación



10.7 Trabajos de colocación de la teja



10.8 Pintado de fachadas



10.9 Resultado final tras las actuaciones

Barrera quitamiedos

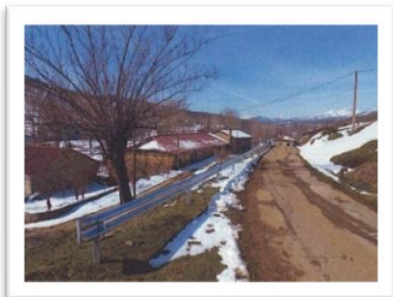

10.3 Estado inicial de la barrera



10.4 Pintado de la barrera



10.5 Estado final de la barrera

Revilla de Santullán

Es una localidad y también una pedanía españolas de la provincia de Palencia (comunidad autónoma de Castilla y León). Esta localidad dista 1,5 km de Barruelo, y su población es de 20 habitantes.

En el patrimonio de esta localidad, destaca la “Iglesia de los Santos y Cipriano”, un excepcional edificio románico en el que destaca especialmente su portada con decoración escultórica de fina labra.

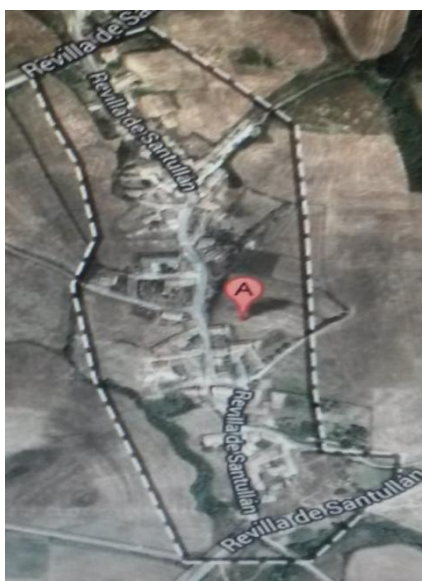

11.1 Localización de Revilla de Santullán (Vías de acceso PP-2206)

Esta localidad ha presentado a la convocatoria “Palencia A Huebra 2013” un proyecto destinado a restaurar y embellecer la zona aledaña a la iglesia, actualmente muy degradada. Y la restauración de un lavadero, convirtiéndolo en un centro de exposiciones.

Con estos proyectos se pretende embellecer el lugar y recuperar el uso de parte de la zona, fomentando la colaboración ciudadana y el respeto por el medio ambiente.



11.2 Plano de localización de la zona de actuación

JUNTA VECINAL DE REVILLA DE SANTULLAN		
Proyecto	Título	"Ajardinamiento de zonas"
	Ubicación	Centro del pueblo
	Actuaciones principales	Ajardinamiento de una extensión de 100m×100m
		Colocación de una valla protectora
		Construcción de un pedestal
Incidencias		
Participación	Junta vecinal	10 personas
	Total participantes	10 personas
Financiación	Coste total	3.660,00 €
	Coste justificado	2.428,83 €
	Ayuda concedida	1.400,00 €
Compromiso	Junta vecinal	Mantenimiento y cuidado de la zona restaurada
Otros datos	Todos los trabajos han sido realizados por voluntarios	

Fotografía del estado inicial de la zona



11.3 Estado inicial de la zona

Fotografías del estado final de la zona tras la actuación



11.4 Estado final tras la actuación

Venta de Baños

Es una localidad y municipio situado en la provincia de Palencia, Comunidad autónoma de Castilla y León, España. A una distancia de 8 km de Palencia, limita al norte y oeste con Villamuriel de Cerrato, al norte con Calabazanos y Hontoria de Cerrato, al sur con Dueñas, al este con Tariego de Cerrato.

La población de este municipio es de 6472 habitantes, la estación de Renfe situada en esta localidad la convierte en un importante nudo ferroviario.

También posee piezas arquitectónicas de carácter religioso como la “Iglesia modernista de Santa Rosa de Lima” o la “Basílica visigótica San Juan de Baños”. Además de una empresa alimentaria de galletas “Siro”.

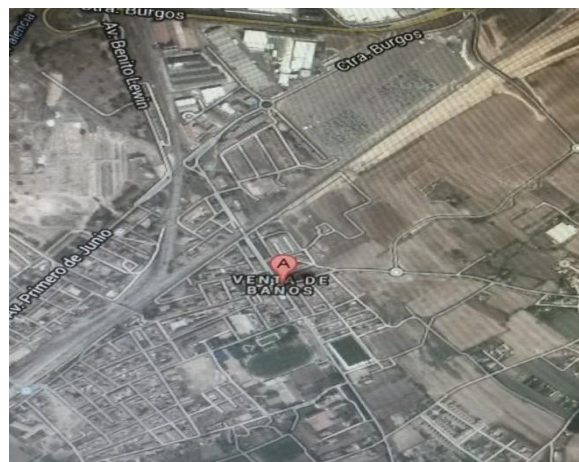

12.1 Localización del municipio de Venta de Baños (Vías de acceso A-62,A-67,N-610 y P-122)

Esta localidad ha presentado a la convocatoria “Palencia A Huebra 2013” un proyecto tan innovador como sostenible. La recuperación de una parcela para uso social de huertos urbanos. De esta forma los ciudadanos pueden tener su propia parcela para cultivar sus propios alimentos, y de esta forma servir de alivio a la economía familiar u ser una actividad social y activa para personas mayores.



12.2 Plano de localización de las actuaciones

AYUNTAMIENTO DE VENTA DE BAÑOS		
Proyecto	Título	"Recuperación de parcela para Huertos Urbanos"
	Ubicación	C/Modesto de la Fuente nº19D, referencia catastral 5924915UM7452S0001ZG
	Actuaciones principales	Adecuación del terreno(desbroce y limpieza)
		Laboreo mecánico e instalación de sistema de riego
	Huertos Urbanos	Reparación del vallado actual de la finca
Incidencias	Han dedicado un huerto para cultivo común	
Participación	Colectivo vecinal	19 personas
	Total participantes	19 personas
Financiación	Coste total	6.130,68 €
	Coste justificado	4.542,66 €
	Ayuda concedida	2.900,00 €
Compromiso	Ayuntamiento y colectivo vecinal	Mantenimiento futuro por el uso vecinal y social de este proyecto
Otros datos	<p>Cuentan con la colaboración de empresas especializadas y voluntarios</p> <p>Proyecto, Los huertos se asignaron por sorteo público y el cuidado y trabajo de estas será individual.</p> <p>El proyecto pretende aliviar la economía familiar y ser una actividad social y activa para personas mayores.</p> <p>Aunque se han presentado 25 solicitudes solo han podido participar 19 personas(1 persona por huerto)</p>	

Vídeo de los huertos (resultado final)



Fotografías de estado inicial de la zona



12.5 Estado de la zona



12.6 Estado de la zona



12.7 Estado de la zona

Como se puede apreciar la zona se encontraba abandonada, sin ningún tipo de mantenimiento, con un terreno lleno de maleza y en mal estado.

Fotografías del estado final, tras las actuaciones



12.8 Desbroce y saneamiento del terreno



12.9 Creación de surcos para la plantación



12.10 Panorámica general de la zona

Se puede apreciar una zona totalmente restaurada del terreno, acondicionada para el proyecto al que se destina.

Revenga de campos

Es una localidad y municipio de la provincia de Palencia, perteneciente a la comarca de “Tierra de campos”(comunidad autónoma de Castilla y León, España).

Esta localidad situada en el “Camino de Santiago Francés” , está situada a 37 km de Palencia (Capital provincial) y cuenta con una población de 166 habitantes , que se dedican a la actividad agrícola y ganadera.

Cabe destacar como patrimonio cultural la “Iglesia de San Lorenzo” de estilo neoclásico y el “Monumento al peregrino”.

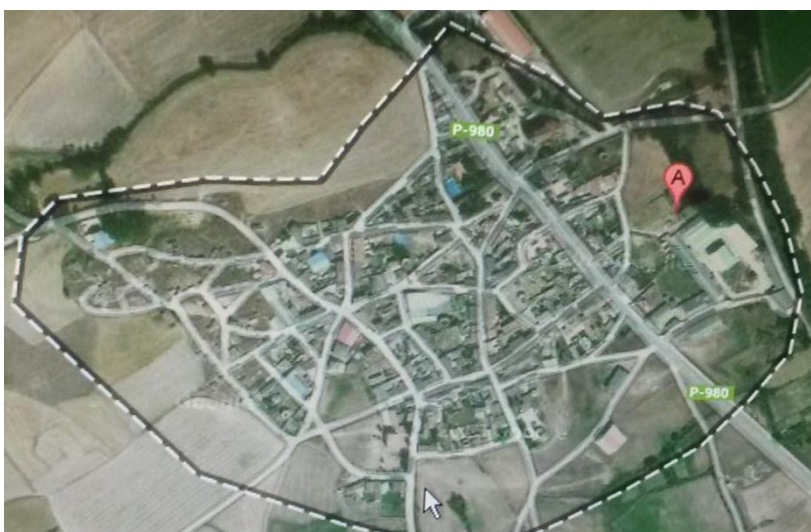

13.1 Localización del municipio Revenga de Campos(Vía de acceso P-980)

Este municipio, ha logrado gracias a la ayuda concedida por parte de la Diputación de Palencia mediante la convocatoria “A Huebra 2013” adecuar una zona del municipio, dedicada a actividades de ocio y descanso de los Peregrinos que transitan el camino de Santiago Francés.

Ofreciendo una mejor imagen turística y mayor calidad de los espacios de esta localidad. Además de fomentar la cooperación vecinal y ayudar al comercio local.

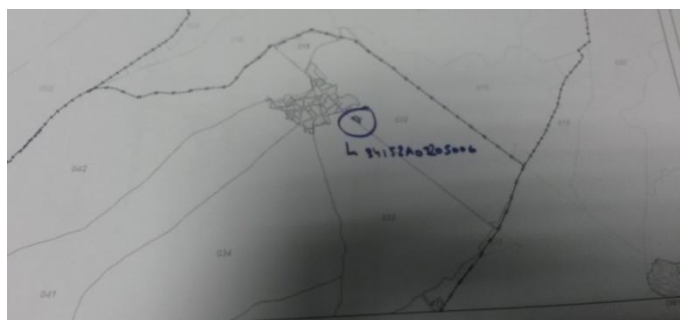

13.2 Plano de localización de la zona de actuación

AYUNTAMIENTO DE REVENGA DE CAMPOS		
Proyecto	Título	"Mejora del área de descanso de peregrinos"
	Ubicación	Parcela catastral34152A030205006
	Actuaciones principales	Reparación del vallado actual
		Adecuación de zonas verdes e implantación del sistema de riego
		Rehabilitación del mobiliario existente
Incidencias		
Participación	Colectivo vecinal	19 personas
	A. Gastronómica "El Fandel"	6 personas
	Total participantes	25 personas
Financiación	Coste total	5.284,36 €
	Coste justificado	2.901,92 €
	Ayuda concedida	2.900,00 €
Compromiso	Junta vecinal	Llevar a cabo las actuaciones necesarias para su mantenimiento
Otros datos	<p>Todos los trabajos han sido realizados por voluntarios</p> <p>La finalidad es mejorar la imagen turística debido a que es paso obligado de peregrinos</p>	

Sucesión fotográfica de las actuaciones realizadas



13.3 Situación inicial (escalinata perdida)



13.4 Situación inicial(Vallado deteriorado)



13.4 Vallado deteriorado



13.5 Acondicionamiento del vallado

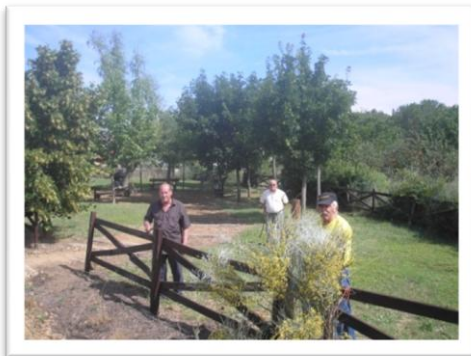

13.6 Pintado del vallado

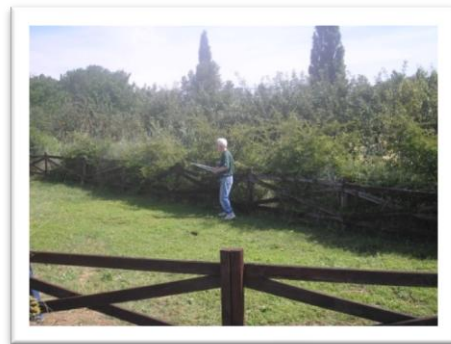

13.7 Acondicionamiento del entorno (Poda)



13.8 Resultado final



13.9 Resultado final

Husillos

Es una localidad y municipio de la comarca de Tierra de Campos a su paso por la Provincia de Palencia, en la comunidad autónoma de Castilla y León, España.

Con una población de 278 habitantes y a una distancia de 11 km de Palencia (capital provincial), su población ha evolucionado a lo largo de los años, y hoy en día con las tecnologías aplicadas al trabajo agrícola tradicional, y alentados por las ayudas para el cultivo.

En relación al patrimonio del municipio cabe destacar:

“La Colegiata de Santa María de la Dehesa Brava” declarada como Monumento Nacional desde 1931, se trata de un edificio de transición del estilo románico al gótico.

“La Virgen de Nuestra Señora de la Dehesa Brava”, una talla de gran fama y belleza

“El Sarcófago de la Orestíada”, un sarcófago romano de mármol blanco.

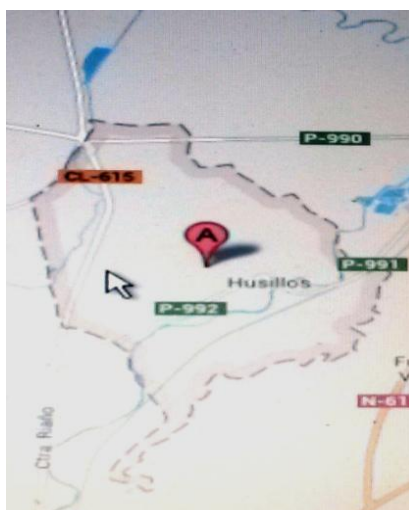

Localización del “Municipio de Husillos” (Vías de acceso P-990, P-991, P-992,CL-615)

Este municipio ha desarrollado 2 proyectos para la convocatoria “Palencia A Huebra 2013” destinados al embellecimiento del municipio y el respeto y concienciación del cuidado de las zonas verdes. Todo ello contando con la colaboración de vecinos y visitantes.



14.2 Plano de localización de las actuaciones (Zona señalada en rosa)

AYUNTAMIENTO DE HUSILLOS

Proyecto	Título	"Acondicionamiento de zonas verdes y Embellecimiento de calles"
	Ubicación	Entrada a la localidad, claustro abadía y calle "José Antonio"
	Actuaciones principales	Retirada de residuos(protecciones realizadas con materiales reciclados)
	Zonas verdes	Poda ,preparación del terreno, plantación y colocación de protección
	Calles	Elaboración de jardineras ,preparación y plantación en estas
	Incidencias	
Participación	A. De mayores "V. Dehesa Brava"	10 personas
	Total participantes	10 personas
Financiación	Coste total	3.000,00 €
	Coste justificado	3.319,44 €
	Ayuda concedida	1.500,00 €
Compromiso	A .De mayores "V. Dehesa Brava"	Llevar a cabo las actuaciones necesarias para su mantenimiento
Otros datos	<p>Todos los trabajos han sido realizados por miembros de la asociación citada Las edades de los participantes están comprendidas entre los 60 y 70 años</p>	

Fotografías de los voluntarios

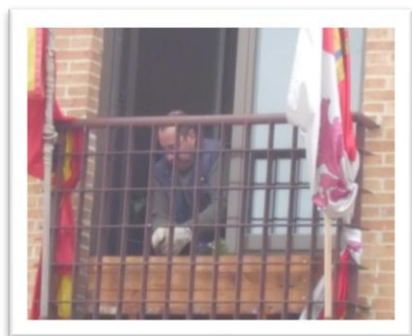

14.3 Embellecimiento del balcón



14.4 Plantación de jardineras



14.5 Plantación



14.6 Plantación no floral

Resultado tras las actuaciones realizadas



14.7 Plantación floral



14.8 Plantación floral



14.9 Vista de la plaza tras las actuaciones



14.10 Plantación no floral

San Cebrián de Campos

Municipio y localidad de la comarca de “Tierra de campos” que incluye la pedanía de Amayuelas de Abajo se sitúa en la provincia de Palencia, en la Comunidad Autónoma de Castilla y León , España.

Su población actual es de 461 habitantes y ubicada a una distancia de 27 km de Palencia (capital provincial).

Entre su patrimonio cultural se encuentra “La Iglesia de San Cornelio y San Cipriano” declarada Monumento Nacional, por la Junta de Castilla y León en el año 2000.

Amayuelas de Abajo cuenta con Universidad rural y albergue, viviendas de construcción en barro y huertos ecológicos. Con 21 habitantes su actividad económica reside en la agricultura y ganadería.

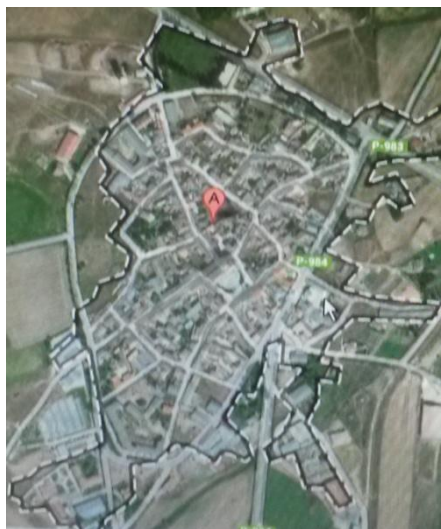

15.1 Localización de “San Cebrián de Campos” (Vías de acceso P-983 y P-984)

Esta localidad se ha presentado a la convocatoria “Palencia A Huebra 2013” con un proyecto de acondicionamiento de la plaza de la iglesia, reconvertido en un lugar de ocio y esparcimiento, que potencie la implicación vecinal y el trabajo comunitario además de contribuir al embellecimiento del pueblo.



15.2 Plano de localización de las actuaciones (Amayuelas de abajo)

AYUNTA MIENTO DE SAN CEBRIAN DE CAMPOS		
Proyecto	Título	"Acondicionamiento de la Plaza de la Iglesia"
	Ubicación	Plaza de la iglesia
	Actuaciones principales	Limpieza y explanación del solar
		Delimitación de aceras y zonas ajardinadas
		Acondicionamiento de senderos y plantación
Incidencias		
Participación	Colectivo vecinal	20 personas
	Total participantes	20 personas
Financiación	Coste total	2.650,00 €
	Coste justificado	2.148,00 €
	Ayuda concedida	2.147,00 €
Compromiso	Ayuntamiento y promotor	Mantenimiento y realización de mejoras
Otros datos	Se creó un grupo para llevar a cabo esta iniciativa en la localidad " Amayuelas de Abajo" Las edades de los participantes están comprendidas entre los 20-75 años	

Serie fotográfica de la evolución de la zona



15.3 Situación inicial de la zona



15.4 Creación de un bordillo que limita la zona



15.5 Desbroce del terreno y clareado



15.6 Creación de surcos y extensión de arena

Fotografías del trabajo de los voluntarios



15.7 Extensión de tierra y limpieza



15.8 Desbroce y saneamiento del terreno



15.9 Compactación del terreno



15.10 Allanamiento del terreno

Fotografías de los Voluntarios



Baquerín de Campos

Es un municipio y localidad española situado en la provincia de Palencia, Comunidad Autónoma de Castilla y León, España.

Este municipio dista 24 km de Palencia (Capital de provincia), que actualmente cuenta con 37 habitantes censados.

Cuenta tanto con patrimonio cultural representado por la “Iglesia parroquial de Santa María de Arvis”, como con patrimonio natural, ya que este término municipal está integrado dentro de la” Zona de especial protección para las aves” denominada “La Nava- Campos Norte” perteneciente a la Red Natura 2000.

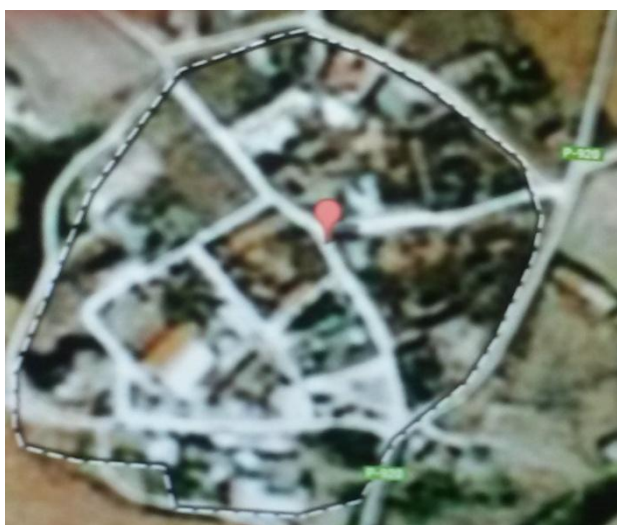

16.1 Localización de Baquerín de Campos (Vías de acceso P-920)

Esta localidad ha presentado a la convocatoria “Palencia A Huebra 2013” un proyecto basado en el acondicionamiento de un espacio totalmente degradado, fomentando la participación ciudadana en un pueblo pequeño.



16.2 Plano de localización de la zona de actuación (Señalada en azul)

AYUNTA MIENTO DE BAQUERÍN DE CAMPOS

Proyecto	Título	"Ajardinamiento"
	Ubicación	Calle "José Antonio"(Parcela catastral 2532210UM5523S)
	Actuaciones principales	Lindado del contorno
		Sembrado del césped
		Instalación de un sistema de riego por goteo
Incidencias		
Participación	Colectivo vecinal	15 Personas
	Total participantes	15 Personas
Financiación	Coste total	3.000,00 €
	Coste justificado	1.674,30 €
	Ayuda concedida	1.600,00 €
Compromiso	Ayuntamiento	Mantenimiento de la zona ajardinada
Otros datos	La edades de los voluntarios están comprendidas entre los 16-60 años	

Fotografía del estado inicial de la zona



16.3 . En esta fotografía se puede apreciar una zona muy degradada sin apenas vegetación.

Fotografía de los voluntarios trabajando



16.4 En esta fotografía se puede apreciar el trabajo que los voluntarios han realizado sobre la zona (Colocación del sistema de riego).

Fotografías del estado final de la zona



16.5 Se aprecia una zona restaurada con césped y arboleda



16.6 Construcción de una Fuente

Ventanilla

Localidad y pedanía del municipio de Cervera de Pisuegra, situado en la provincia de Palencia, Comunidad Autónoma de Castilla y León, España. Ubicado a 7km de Cervera de Palencia, capital municipal, en la “Comarca de Montaña Palentina”.

Esta localidad situada en la cola del río Rivera cuenta con 43 habitantes, cuya actividad se basa en el comercio de vino, y otros productos, con los pueblos de “Tierra de Campos”.

Como patrimonio cultural, señalar la iglesia católica romana y casas del siglo XVII Y XVIII.

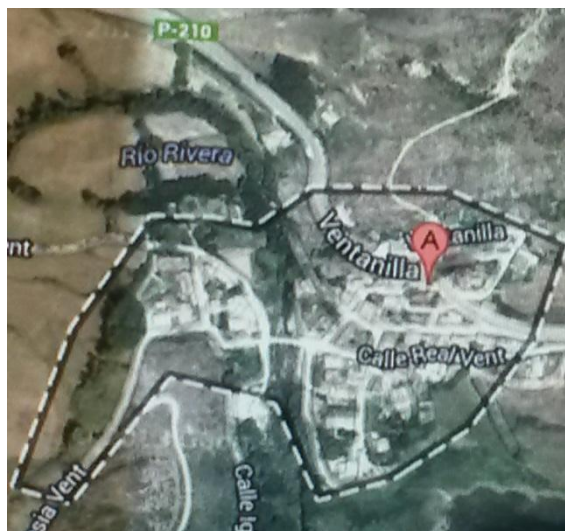

17.1 Localización de la localidad de Ventanilla (Vía de acceso P-210)

Esta localidad ha presentado a la convocatoria “Palencia A Huebra 2013” un proyecto consistente en el acondicionamiento de una parcela urbana ocupada actualmente por residuos y maleza, en un área recreativa con la construcción de una bolera y la instalación de vallado.

De esta forma los participantes han tomado conciencia de lo dañino y contaminantes que pueden resultar el acumulo de residuos, y se ha fomentado la participación y estrechamiento de lazos entre distintas generaciones en base a un juego de la cultura popular como son los bolos.



17.2 Plano de localización de las actuaciones (Zona marcada en color amarillo)

JUNTA VECINAL DE VENTANILLA		
Proyecto	Título	"Acondicionamiento de parcela para Área Recreativa"
	Ubicación	Próximo a la Calle" El Palomar"
	Actuaciones principales	Limpieza y desbroce de la parcela
		Colocación de un cierre perimetral
		Colocación de estacas de madera encofradas
Incidencias	Recibieron un anticipo de 1000€	
Participación	Junta vecinal	5 personas
	Total participantes	5 personas
Financiación	Coste total	3.000,00 €
	Coste justificado	2.965,15 €
	Ayuda concedida	2.000,00 €
Compromiso	Junta Vecinal	Mantenimiento de las obras realizadas
Otros datos	Las obras se realizaron en los meses de septiembre y octubre, cuando la población es menor Los trabajos se realizaron en periodos intermitentes según se recibían los materiales	

Fotografías del estado de la zona de actuación

Fotografías del estado inicial de la zona



17.3 Terreno con maleza y descuidado



17.4 Zona de acumulo de objetos y residuos

Fotografías de la zona tras las primeras actuaciones



17.5 Tras las primeras actuaciones (desbroce de maleza)



17.6 Zona saneada (retirada de basura y residuos)

Fotografía del estado final de la zona (tras las actuaciones)

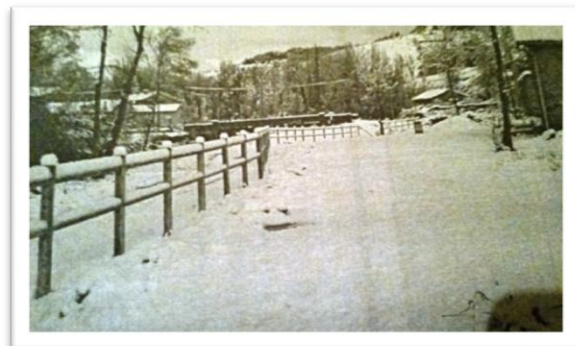

17.7 Zona vallada y saneada (cubierta de nieve)



17.8 Delimitación de la zona por vallado de madera

Resoba

Localidad y pedanía del municipio de Cervera de Pisuegra, en la provincia de Palencia, Comunidad autónoma de Castilla y León, España.

Situada a una distancia de 7km de Cervera de Pisuegra, capital municipal en la comarca de la Montaña Palentina. Cuenta con una población de 23 habitantes cuya actividad económica consiste básicamente en la ganadería bobina. Produciendo carne de reconocida calidad.

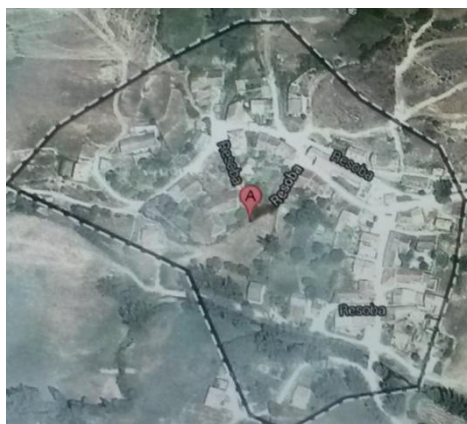

18.1 Localización de Resoba (Vías de acceso P-212,C-626)

Esta localidad de escasa población ha presentado a la convocatoria “Palencia A Huebra 2013” un proyecto de mejora del entorno, creando un espacio limpio y seguro entorno a los lugares comunes más utilizados. Para ello se colocara una barandilla en toda la longitud del paredón de la iglesia.

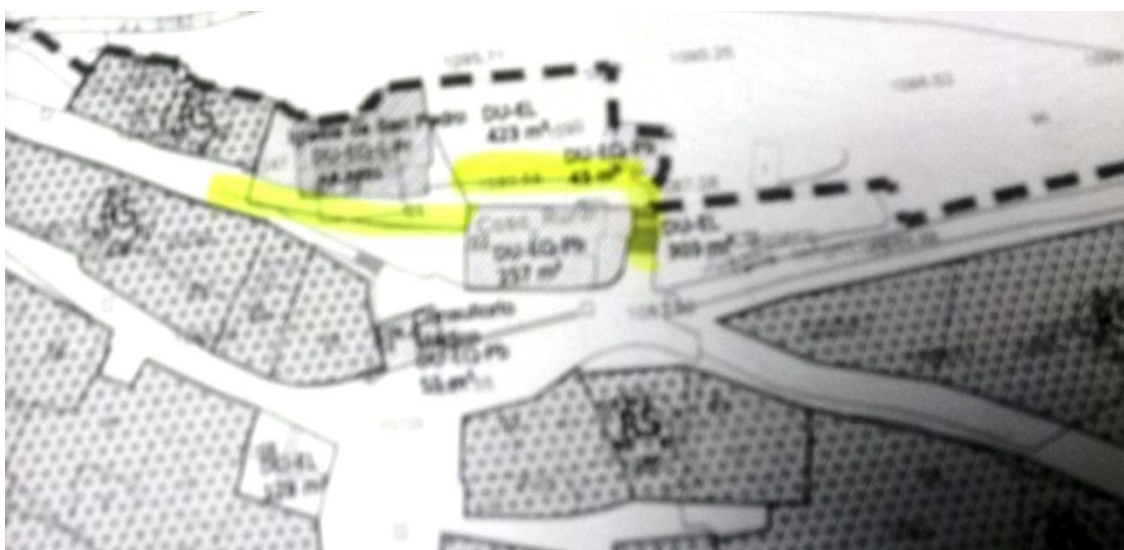

18.2 Plano de Localización de la zona de actuación

JUNTA VECINAL DE RESOBA		
Proyecto	Título	"Adecuación del Entorno de la iglesia y la Cantina"
	Ubicación	Calle de la Iglesia" San Pedro" y Casa rural(DU-EQ-Pb)
	Actuaciones principales	Preparación del terreno
	Iglesia	colocar barandilla de seguridad, pasamanos y pared de contención
	Cantina	Construcción de fuente para mejor aprovechamiento de agua
	Incidencias	
Participación	Junta vecinal	10-12 personas
	Total participantes	10-12 personas
Financiación	Coste total	4.300,00 €
	Coste justificado	3.782,07 €
	Ayuda concedida	3.000,00 €
Compromiso	Junta vecinal	Mantenimiento y cuidado de las obras realizadas
Otros datos	Las edades de los voluntarios están comprendidas entre los 35-80 años	

Fotografías del estado inicial de la zona



18.3 Con valla deteriorada

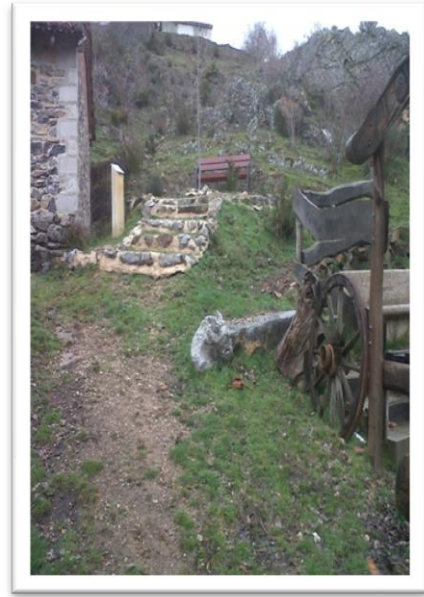

18.4 Sin fuente ni sistema de riego

Fotografías del progreso de las actuaciones



18.5 Voluntarios reparando y pintando la valla

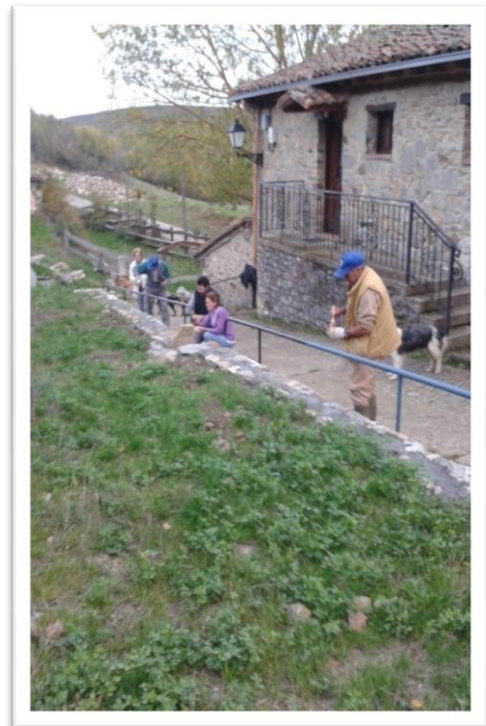

18.6 Voluntarios pintando valla

Fotografías del estado final de la zona



18.3 Firme acondicionado y barandilla embellecida

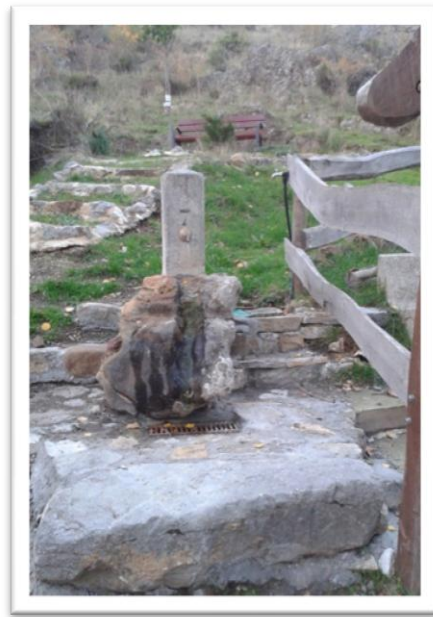

18.4 Colocación de fuente e implantación de sistema de riego

Fotografías de los voluntarios





Brañosera

Es un municipio y una localidad española de la comarca de la Montaña Palentina, provincia de Palencia, Comunidad Autónoma de Castilla y León.

Situado en la vertiente sur de la Sierra Híjar, está considerado el primer ayuntamiento de España. Comprende la localidad de cabecera y cuatro más (Orbó, Salcedillo, Valberzoso y Vallejo de Orbó).

Ubicado al nordeste de la capital provincial, dista 118 km de esta y su población total es de 267 habitantes, tras el declive de la minería, la economía local se basa en la agricultura, la ganadería y los servicios.

Brañosera está integrado en el Parque Natural de las Fuentes Carrionas y Fuente Cobre-Montaña Palentina, regada por el río Rubagón y rodeada de robledales y hayedos, cuenta entre su fauna autóctona con especies en peligro de extinción, como son el oso pardo y el urogallo, además de una gran variedad avícola.

Entre el patrimonio cultural cuenta con numerosas iglesias como “La Iglesia de San miguel”, un puente romano y el refugio alpino, que dispone de parador y estación de esquí subvencionado por la Diputación de Palencia.

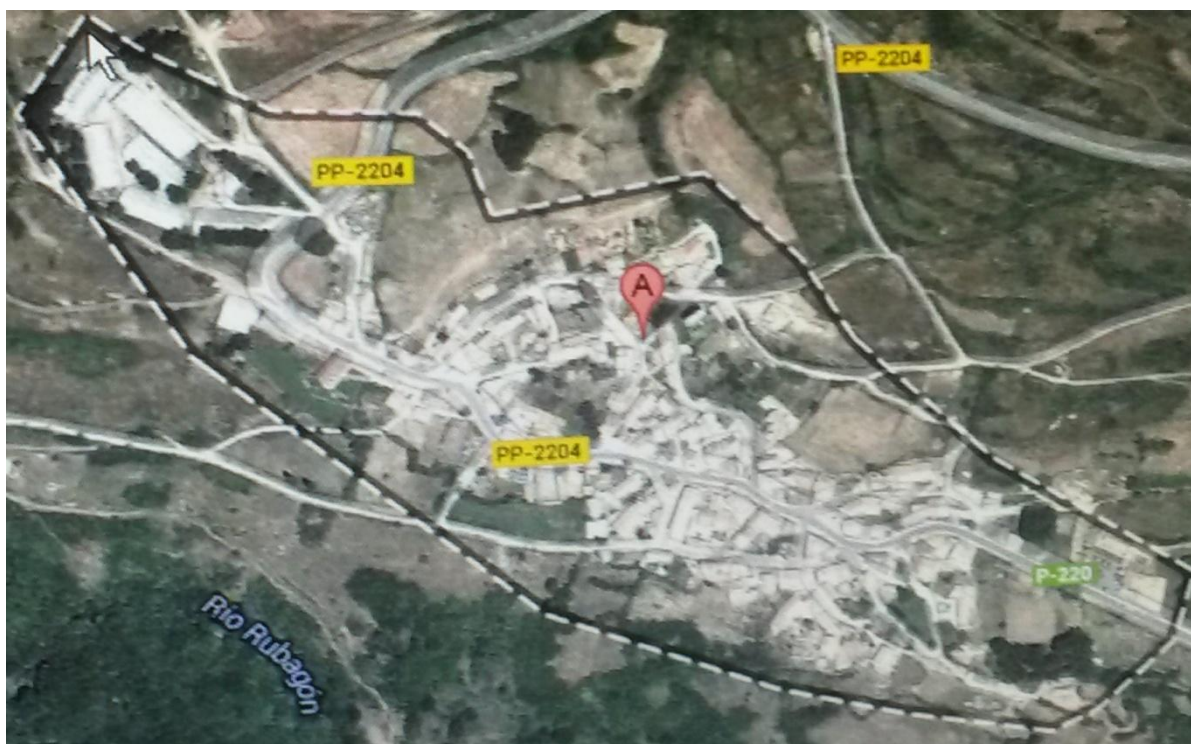

19. Localización de Brañosera (Vías de acceso PP-2204)

Junta vecinal de Brañósera

La Junta Vecinal de Brañósera ha presentado a la convocatoria "Palencia A Huebra 2013" un proyecto de acondicionamiento del área de recreo "Las Puentes". La subvención concedida permite a esta localidad continuar con los trabajos de recuperación de zonas degradadas medioambientalmente, iniciadas por los programas de "Hábitat Mineros". Convirtiéndolas en zonas de uso público, que contribuirán al embellecimiento paisajístico y la revitalización de la zona.



19.1. Plano de localización de la zona de actuación

JUNTA VECINAL DE BRAÑÓSERA		
Proyecto	Título	"Acondicionamiento de Área Recreativa"
	Ubicación	"Las Puentes"
	Actuaciones principales	Preparación del terreno(limpieza y desbroce)
		Colocación del vallado de madera y realización de la escalinata Colocación de bancos de piedra y plantación de arbolado
Incidencias		
Participación	Junta vecinal	12-20 personas
	Total participantes	12-20 personas
Financiación	Coste total	3.500,00 €
	Coste justificado	3.262,99 €
	Ayuda concedida	2.900,00 €
Compromiso	Junta vecinal	Mantenimiento y cuidado de las obras realizadas
Otros datos	Las edades de los voluntarios están comprendidas entre los 18-80 años Cooperación inter-generacional Continuación de obras iniciadas con la ayuda por los programas de "Hábitat Minero"	

Fotografías del estado inicial de la zona



19.1.2

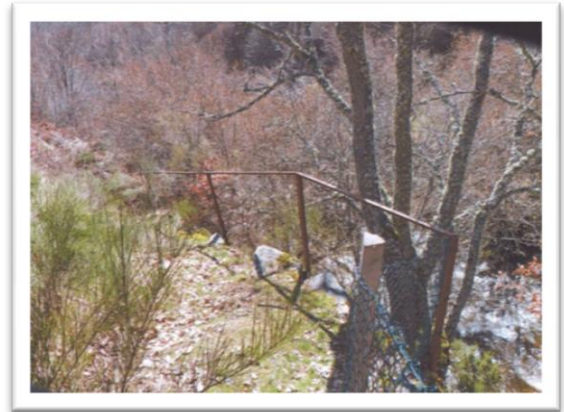

19.1.3

Fotografías del estado de la zona tras las actuaciones



19.1.4

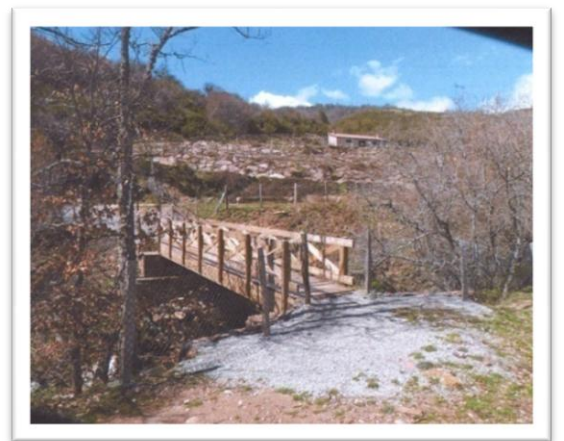

19.1.5

Fotografías de las actuaciones de los voluntarios



19.1.6 Voluntarios realizando labores de desbroce y retirada de maleza



19.1.7 Voluntarios realizando tareas de saneamiento y acumulo del terreno



19.1.8 Voluntarios en pleno proceso de obras

Ayuntamiento de Brañosera

El ayuntamiento de Brañosera ha presentado a la convocatoria “Palencia A Huebra 2013” una iniciativa que consiste en el acondicionamiento de una zona del pueblo, actualmente abandonada, como área recreativa y lugar de encuentro para los vecinos, invitando a la colaboración vecinal y la implicación con la localidad.



19.2 Plano de localización de la zona de actuación

Fotografías de la zona de actuación

Fotografías de la situación previa (Antes de la actuación)



19.2.1 Estado de la zona de acceso



19.2.2 Estado del entorno



19.2.3 Entorno de la zona de actuación

Fotografías de la situación final (tras las actuaciones)



19.2.1. Estado final de la zona de acceso



19.2.2 Estado final del entorno



19.2.3. Vista de las actuaciones realizadas

AYUNTAMIENTO DE BRAÑOSERA		
Proyecto	Título	"Ajardinamiento de zona degradada"
	Ubicación	Coordenadas(397,500 , 4748,150)DatumWGS84 Huso 30
	Actuaciones principales	Rehabilitación de un muro y pavimentación de la zona
		Construcción de una fuente de piedra
	Plantación de rosales y sembrado de césped	
Incidencias	Cambio de memoria, urbanización cruzando el parque para mayor uso	
Participación	A. de vecinos de Orbó	10 personas
	Total participantes	10 personas
Financiación	Coste total	3.000,00 €
	Coste justificado	3.024,58 €
	Ayuda concedida	2.900,00 €
Compromiso	Junta vecinal	Mantenimiento y cuidado de las obras realizadas
Otros datos	<p>Todas las obras han sido realizadas por participantes de la Asociación de Orbó Los vecinos han aportado sus propios fondos(2500€) a esta obra debido a su ampliación Las edades de los voluntarios están comprendidas entre los 14-70 años</p>	

Ampudia

Municipio de la comarca de Tierra de Campos de la provincia de Palencia, en la Comunidad Autónoma de Castilla y León, España. Comprende las localidades de: Dehesilla, Esquileo de Abajo, Esquileo de Arriba, Monte de la Torre, Rayaces, Valdebustos y Valoria de Alcor.

La población es de 621 habitantes y cuenta con un amplio patrimonio cultural: El Castillo de Ampudia, La Colegiata de San Miguel (templo gótico renacentista), Museo de Arto Sacro, y el Monasterio de Nuestra Señora de Arconada.



21.1 Localización del municipio de Ampudia (Vías de acceso P-911, P-921, P-910, P-904)

Este municipio, ha presentado a la convocatoria “Palencia A Huebra 2013” una iniciativa de restauración de un elemento tradicional, ligado a la cultura popular del municipio. Salvaguardando y desarrollando el patrimonio cultural del municipio. Acercando esta cultura a los jóvenes de la provincia.



21.2 Plano de localización de la parcela de ubicación del Chozo

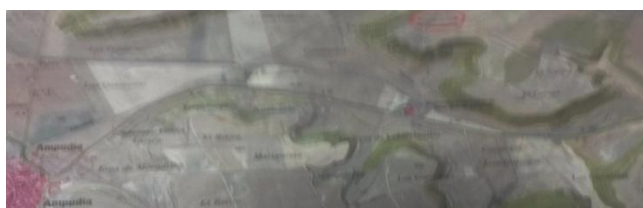

21.3 Plano de localización del Chozo del Pastor

AYUNTAMIENTO DE AMPUDIA		
Proyecto	Título	"Restauración Chozo Pastor"
	Ubicación	Polígono 314- Parcela 25 del término municipal de Ampudia
	Actuaciones principales	Desbroce y limpieza del entorno del chozo
		Recuperación y selección de piezas labradas a una sola cara
		Limpieza y colocación de las mismas
Incidencias		
Participación	A. Juvenil "Villa de Ampudia"	12 personas
	Total participantes	12 personas
Financiación	Coste total	2.210,00 €
	Coste justificado	2.204,41 €
	Ayuda concedida	2.110,00 €
Compromiso	Ayuntamiento	Mantenimiento, limpieza y desbroce si lo requiere
Otros datos	<p>Las edades de los voluntarios están comprendidas entre los 18-30 años</p> <p>La finalidad es la restauración de un elemento tradicional ligado a la cultura del pueblo</p>	

Fotografías del estado inicial de la zona



21.4



21.5

Fotografías del estado final de la zona



21.4



21.5

Sucesión fotográfica de las actuaciones



21.6



21.7



21.8



21.9



21.10

Fotografía de los voluntarios

21.11



Calzada de los molinos

Municipio y localidad, situado en la comarca de “Tierra de Campos” a su paso por la provincia de Palencia, en la comunidad autónoma de Castilla y León, España.

Este municipio de 331 habitantes, es uno de los puntos geográficos situados en *La ruta jacobea*, de hecho esto ha jugado un importante papel en la historia de la localidad. Por lo que representa una parte importante de la economía local.

En cuanto al patrimonio cultural podemos destacar “La iglesia de Santiago Apóstol”. La única iglesia de la localidad que muestra el arte rural. De estilo renacentista y mezcla de estilos entre los que destaca el Mudéjar.



22.1 Localización del municipio Calzada de los molinos (Vías de acceso N-120)

Esta pequeña localidad ha presentado a la convocatoria “ Palencia A Huebra 2013” un proyecto eficaz y ambicioso. Este consiste en la mejora de la ribera de “La Perionda”. Mejorando la calidad ambiental de la zona, e incitando la mejora en la calidad de uso público de los espacios naturales. Además se pretende recuperar la presencia de especies autóctonas como (*Fraxinus angustifolia*), divulgando los valores naturales del entorno.



22.2 Localización de la zona de actuación

AYUNTAMIENTO DE CALZADA DE LOS MOLINOS		
Proyecto	Título	"Mejora ambiental de la Ribera de la Perionda"
	Ubicación	Zona Norte del municipio
	Actuaciones principales	Limpieza de basuras y retirada de escombros
		Plantación de especies autóctonas
		Desarrollo de Talleres ambientales
Incidencias		
Participación	A. Juvenil "Pequeña Rusia"	6 personas
	Colectivo vecinal	15-20 personas
	CEIP "Santiago Apóstol"	10-15 personas
	Total participantes	31-41 personas
Financiación	Coste total	2.360,00 €
	Coste justificado	2.463,20 €
	Ayuda concedida	2.000,00 €
Compromiso	Ayuntamiento	Mantenimiento mediante el riego, la retirada de escombros
Otros datos	<p>Las edades de los voluntarios están comprendidas entre los 7-50 años Han participado tanto voluntarios como empresas y profesionales del sector</p> <p>Proyectos: Taller de reciclaje y Taller medio ambiental, para niños</p> <p>Taller de reciclaje: "Reciclamos y nos divertimos" , en el que se realizaron manualidades con material reciclado y aprendieron la necesidad del reciclado para la conservación de la naturaleza</p> <p>Taller medio ambiental:"Planta un árbol y crea vida", en el que se ha realizado la plantación de árboles y reconocimiento del ecosistema ,para aprender a valorar y cuidar el mismo</p>	

Fotografías del estado inicial de la zona

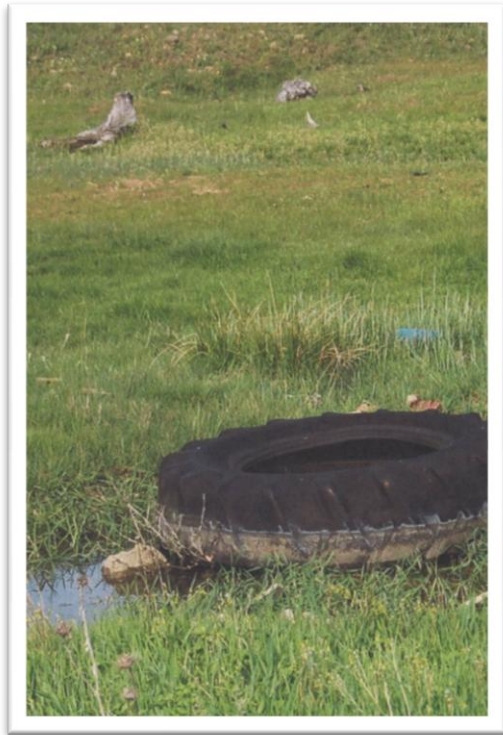

22.3 Terreno sin cuidar con basura y residuos

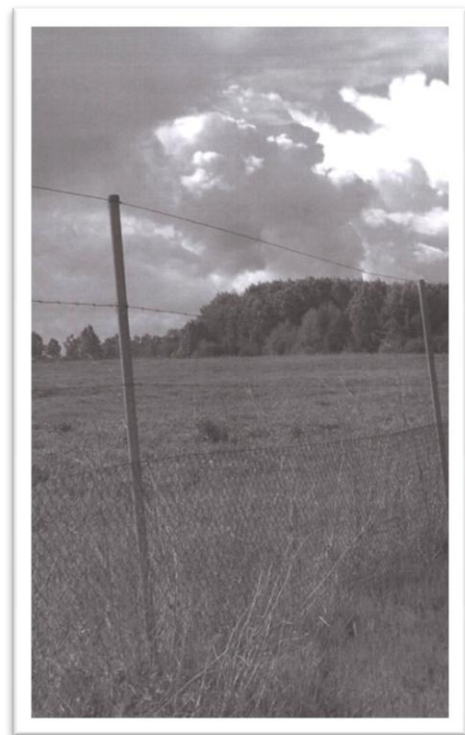

22.4 Terreno con vallado deteriorado y maleza

En ambas fotografías se puede apreciar una zona descuidada, con el suelo degradado, lleno de maleza e incluso de basuras, entre las que destacan neumáticos y residuos agrícolas.

Fotografías del desarrollo de las actuaciones

Labores de limpieza, desescombro y reciclado



22.5 Retirada de neumáticos y otros residuos pesados con ayuda de un tractor

Además de trabajo realizado por los voluntarios, ha sido necesaria el uso de maquinaria pesada y la colaboración de la empresa local dedicada al reciclaje de áridos en construcción, para realizar la recogida de residuos del entorno.

Taller de creación de manualidades mediante material reciclado



22.6 Niños trabajando en sus manualidades



22.7 Niños trabajando en sus manualidades



22.8 Resultado final de los niños con sus manualidades

Taller de Reforestación y Plantación



22.9 Niños plantando los árboles



22.10 Grupo de Plantación

Fotografías de los niños y voluntarios que participaron

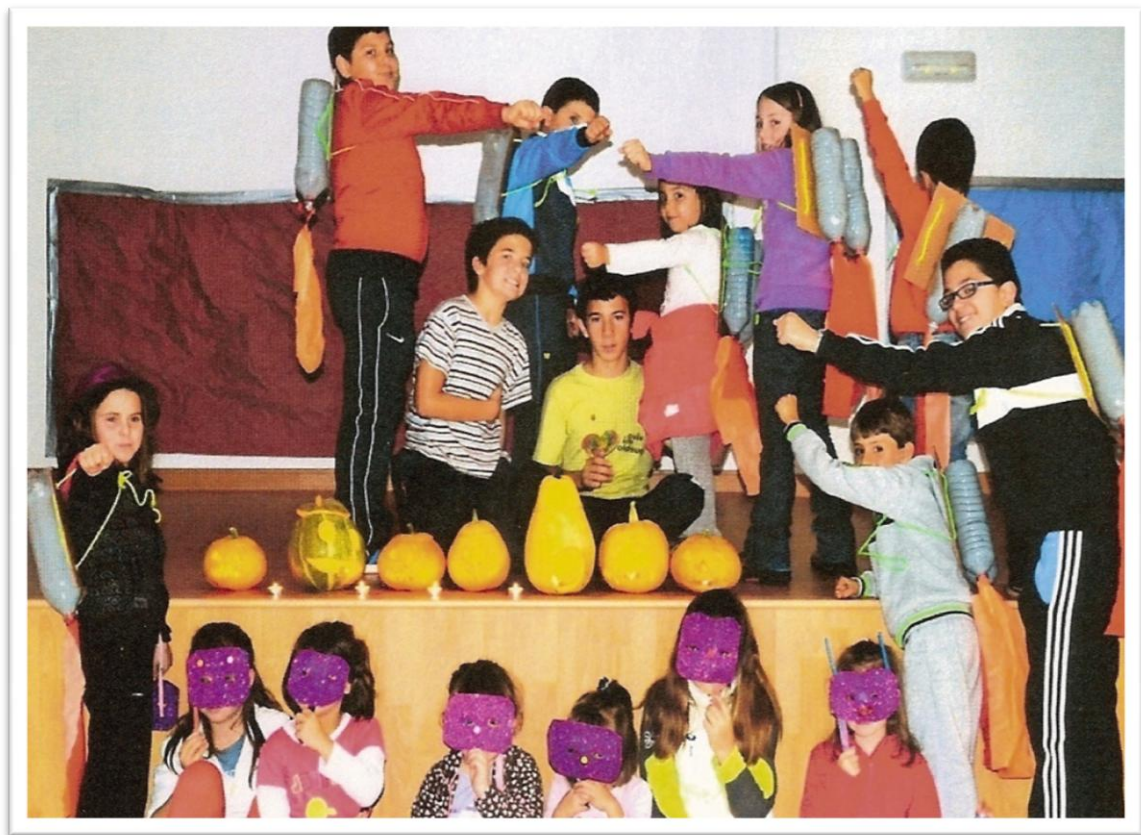

Magaz de Pisuerga

Localidad y municipio de la comarca del Cerrato en la provincia de Palencia, comunidad autónoma de Castilla y León , España.

Con una extensión de 27,84 km² y 1070 habitantes, dista 10 km de Palencia (capital provincial). Las actividades económicas de la zona son variadas entre las que podemos destacar el turismo y las actividades agrícolas y ganaderas como el comercio.

Entre el patrimonio cultural cabe destacar el “Castillo de Magaz”, “La iglesia de San Mamés” y la “Ermita de la Virgen de Villaverde” símbolos de la cultura tradicional de la localidad.

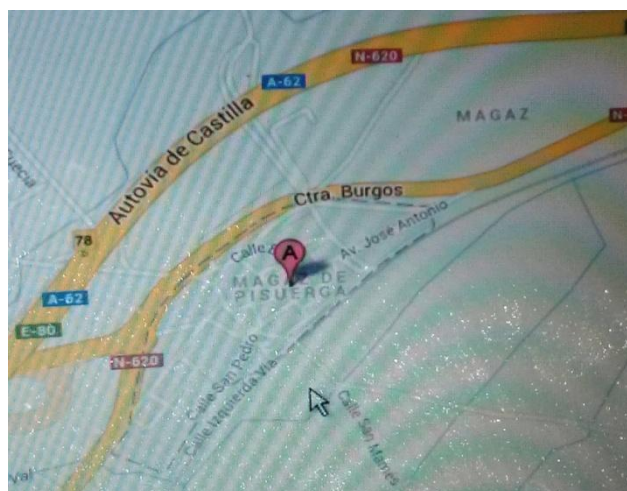

23.1 Localización de Magaz de Pisuerga (Vías de acceso A-62, N-620, E-80)

Esta localidad ha realizado un proyecto innovador, creativo educativo y auto sostenible que pone de manifiesto una de las facetas más olvidadas en lo que respecta al tema del medioambiente. El beneficio que puede suponer el respeto y cuidado de este.

Un proyecto que mediante la subvención obtenida en la convocatoria “Palencia A Huebra 2013” se ha convertido en una ayuda social y económicamente para los habitantes de esta localidad , impulsando los valores de responsabilidad y cooperación e implicándolos en la toma de decisiones . (Proyecto de Huertos Educativos)

Además de este, Magaz ha presentado otra iniciativa encaminada a mejorar el aspecto y los accesos del cerro conocido como “El Castillo”, un elemento emblemático de esta localidad.



23.2 Plano de localización de las actuaciones



23.3 Plano de localización de los Huertos educativos

AYUNTAMIENTO DE MAGAZ DE PISUERGA		
Proyecto	Título	"Adecuación, Huertos educativos y Recuperación de Cerro"
	Ubicación	(Consultar plano de Huertos educativos)
	Actuaciones principales	Limpieza y recogida de residuos para reciclado
	Huertos educativos	Diseño y adecuación de una parcela, acondicionamiento de riego y canalización de agua. Creación de zonas de ocio(bancos, mesas) y aparcamiento de bicicletas, actividades formativas y reuniones
	Cerro "El Castillo"	Análisis de la zona y posterior adecuación ambiental
	Incidencias	Cambio de ubicación de la parcela por problemas de suministro de agua
Participación	Colectivo vecinal	18 personas
	Total participantes	18 personas
Financiación	Coste total	2.980,00 €
	Coste justificado	2.463,20 €
	Ayuda concedida	2.000,00 €
Compromiso	Voluntarios y Ayuntamiento	Mantenimiento con jornadas de sensibilización y promoción de la zona
Otros datos	<p>Las edades de los voluntarios están comprendidas entre los 25-68 años</p> <p>Captación se ha realizado tanto por medios tradicionales(carteles ,reuniones, boca a boca) carta como por medios tecnológicos(internet, redes sociales, página web).</p> <p>Proyectos: El proyecto "Huertos educativos" esta en desarrollo y serán los ciudadanos los encargados de gestionar este espacio y tomar las decisiones pertinentes e impulsara el trabajo de colaboración de los participantes así como una explicación sobre la importancia de la conservación de los espacios de uso común y la protección del entorno en el que se encuentran.</p> <p>El proyecto "Recuperación ecológica del Cerro" incluyó una actividad de educación ambiental sobre el reciclado y se desarrollarán actividades deportivas compatibles con el respeto al entorno.</p>	

Fotografías de la evolución de la parcela

Proyecto Huertos educativos



23.4 Estado inicial de la zona; Zona totalmente degradada



23.5 Estado final tras las actuaciones; Zona restaurada con césped



23.6 Estado inicial del suelo; Terrreno encharcado,



23.7 Estado final: Terrreno acondicionado



23.8 Vista general de la zona previa a la actuación



23.9 Vista general de la zona tras la actuación

Fotografías de la evolución de la zona

Proyecto de limpieza y saneamiento

Fotografías de la situación inicial

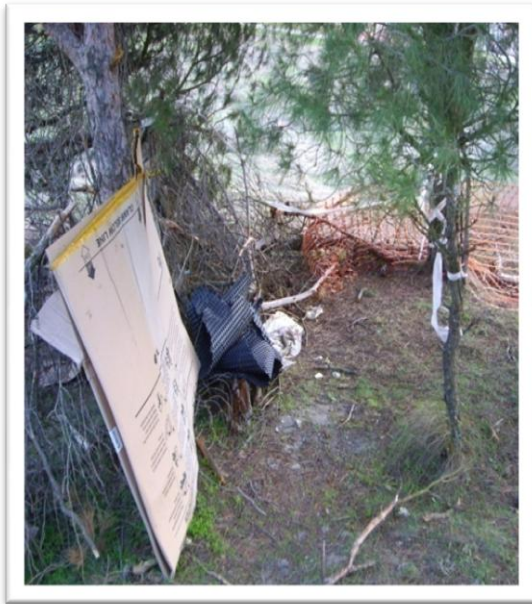

23.10 Acúmulo de residuos y plásticos

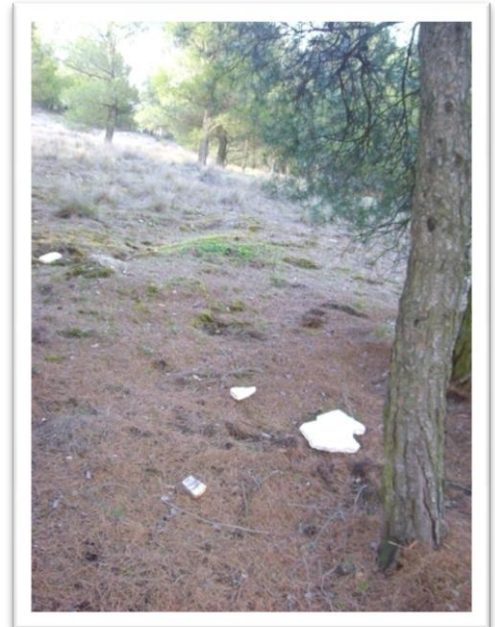

23.11 Zona contaminada con desperdicios

Fotografía de la situación final



23.12 Zona completamente limpia , libre de residuos o basura

Video de las actuaciones realizadas en Magaz



Palenzuela

Villa y municipio de la comarca del “Cerrato”, en la provincia de Palencia, comunidad autónoma de Castilla y León, España. Con una extensión de 75,72 km² y una población aproximada de 215 habitantes, esta localidad fue declarada “Conjunto Histórico Artístico Nacional” en 1969.

Albergando en su núcleo urbano numerosas construcciones de gran interés artístico, tanto civiles como religiosas. Entre las que podemos citar “Las Murallas Medievales”, “EL Castillo de Palenzuela”, “La Iglesia de San Juan Bautista”, o “La Ermita de la Virgen de Allende del Río”.

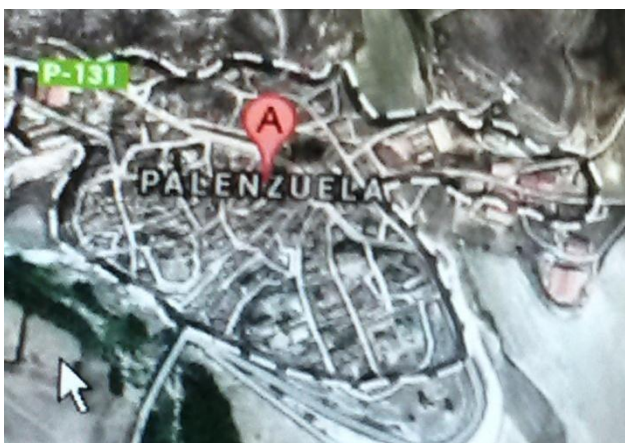

24.1 Localización del municipio de “Palenzuela” (Vías de acceso P-131)

Este municipio se ha presentado a la convocatoria “Palencia A Huebra 2013” con un proyecto de recuperación del entorno de la ermita, uno de los espacios más valorados por los vecinos pero que sin embargo carece de un tratamiento específico adecuado a su representatividad.

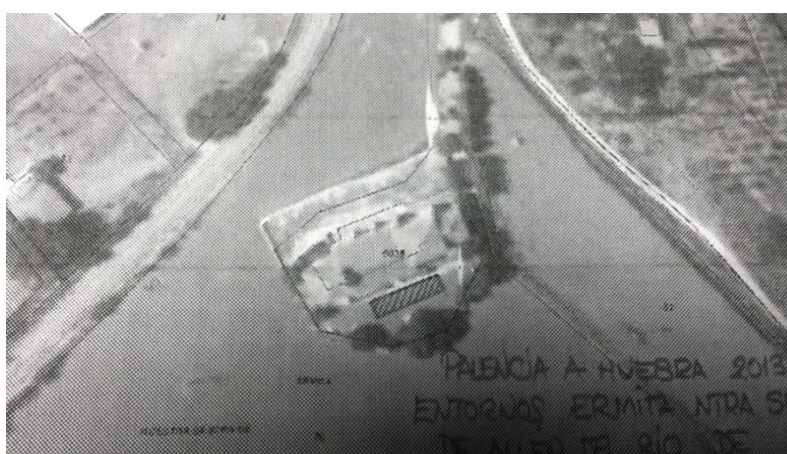

24.2 Plano de localización de la zona de actuación (Ermita Ntra. Señora de la Virgen de Allende del Río)

AYUNTAMIENTO DE PALENZUELA

Proyecto	Título	"Arreglo del Entorno de la Ermita Ntra. Sra. De Allen del Rio"
	Ubicación	Cartografía catastral; Coordenadas(406,347; 4660,300)
	Actuaciones principales	Desbroce y limpieza del entorno
		Colocación de bordillos y pavimentación del suelo
		Plantación de plantas aromáticas
Incidencias		
Participación	C."Virgen de Allen del Río"	15 personas
	Total participantes	15 personas
Financiación	Coste total	3.000,00 €
	Coste justificado	3.160,80 €
	Ayuda concedida	2.900,00 €
Compromiso	Ayuntamiento	Mantenimiento del conjunto de la ermita
Otros datos	Las edades de los voluntarios y el número de participantes no está determinado	

Fotografías de la situación inicial



24.3 Vista general del entorno de la ermita



24.4 Vista de la fachada de la ermita

Villamuriel de Cerrato

Municipio de la comarca del “Cerrato”, situado en la provincia de Palencia, comunidad autónoma de Castilla y León, en España. Cuenta con una extensión de 40,02 km² y una población actual de 6411 habitantes.

El Municipio de Villamuriel de Cerrato comprende los siguientes barrios: “Calabazanos”, “Ciudad Jardín Virgen del Milagro” y “ Los Olmillos”.

Este municipio alberga parte de la industria automovilística de la provincia, ya que en la misma se encuentra la sede de una factoría de automóviles “Renault”.



25.1 Localización del municipio “Villamuriel de Cerrato”(Vías de acceso P-900,A-67)

Este municipio ha presentado a la convocatoria “Palencia A Huebra 2013” un proyecto basado en la recuperación de una zona abandonada y peligrosa del municipio, convirtiéndola en una zona de recreo y desarrollando, mediante esta actividad un clima de convivencia en comunidad y fomentando la compatibilidad entre zonas de recreo y respeto a la naturaleza.

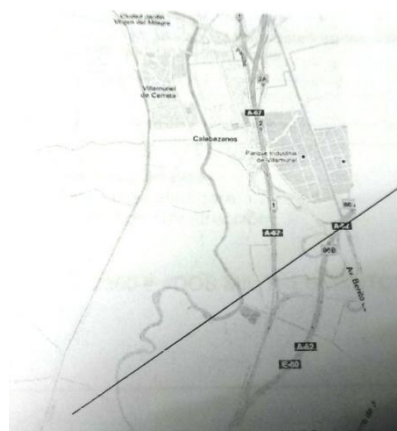

25.2 Plano de localización de la zona de actuación



Zona de actuación

(Sitio del Soto Alburez)

AYUNTAMIENTO DE VILLAMURIEL DE CERRATO

Proyecto	Título	"EL Sitio del Soto Alburez"
	Ubicación	Situado a 3 km del centro urbano de Villamuriel
	Actuaciones principales	Limpieza del entorno y restauración de jardineras de piedra y murete
		Sustitución de elementos de juego inseguros por solera para juegos
		Instalación de banco y bomba de riego con arreglo de la arqueta
Incidencias		
Participación	AAVV "Casco Viejo"	120 personas
	A.M." Virgen del milagro"	50 personas
	Protección civil (Villamuriel)	10 personas
	Total participantes	180 personas
Financiación	Coste total	3.100,00 €
	Coste justificado	2.608,11 €
	Ayuda concedida	2.400,00 €
Compromiso	Ayuntamiento y Asociación	Mantenimiento de la zona
Otros datos	<p style="text-align: center;">Las edades de los voluntarios están comprendidas entre los 15-65 años</p> <p style="text-align: center;">Participación elevada 180 personas</p> <p style="text-align: center;">Han llevado a cabo muchas actuaciones(pintado de vallas, plantación, reconstrucción de barbacoa.)</p>	

Fotografías del estado de la zona

Situación inicial de la zona



25.3 Cartel de presentación

Situación final(tras las actuaciones realizadas)



25.3 Cartel de presentación



25.4 Zona sin cuidar, carece de fuente



25.4 Zona restaurada, implantación de fuente



25.5 Merendero



25.5 Merendero



25.6 Vista general del estado final de la zona tras la realización de las actuaciones

La zona ha quedado completamente restaurada, con un merendero acondicionado una barbacoa que cumple con las medidas de seguridad y protección del medio ambiente, ya que se incluye un cartel con su correspondiente advertencia. Se ha instaurado una fuente y saneado el terreno para la realización de la plantación de especies herbáceas y arbóreas o arbustivas.

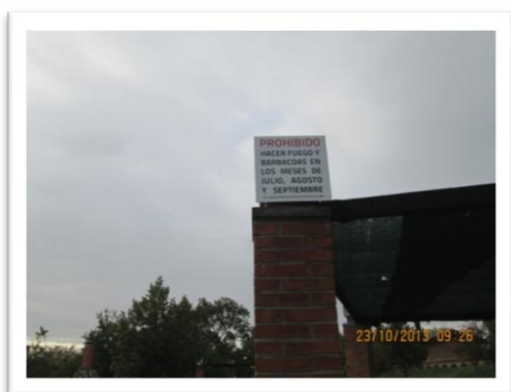

25.7 Cartel informativo



25.8 Fuente instaurada



25.9 Zona de descanso y ocio

Vallespinoso de Cervera

Localidad y pedanía del municipio de “Cervera de Pisuerga” situado en la provincia de Palencia, comunidad autónoma de Castilla y León, España.

Esta localidad de 24 habitantes basa su economía local en la producción y comercio de productos ,como la miel, el polen y la jalea real, y el turismo rural contando esta localidad con una casa destinada a este fin.

Como patrimonio cultural señalar “La Ermita de la Virgen de la Calle”



26.1 Localización de la localidad “Vallespinoso de Cervera” (Vías de acceso P-2186, PP-2127)

Esta localidad ha recibido la subvención en la convocatoria “Palencia A Huebra 2013” para la recuperación y restauración de la plaza mayor, como espacio libre de uso público. Inicialmente un espacio degradado , pero que se puede utilizar como lugar de encuentro y ocio.



26.2 Plano de localización de la zona de actuación (Señalada en amarillo)

JUNTA VECINAL DE VALLESPINOSO DE CERVERA		
Proyecto	Título	"Rehabilitación de la Plaza Mayor"
	Ubicación	Calle la Fuente (Vallespinoso de Cervera)
	Actuaciones principales	Limpieza del entorno y colocación de mobiliario urbano
		Instalación de fuente pública y pavimentación del terreno
		Colocación de bordillos y conservación de los árboles existentes
Incidencias	Han recibido un anticipo de de 1450€	
Participación	Junta Vecinal	13 personas
	Total participantes	13 personas
Financiación	Coste total	3.173,96 €
	Coste justificado	3.173,96 €
	Ayuda concedida	2.900,00 €
Compromiso	Junta Vecinal	Mantenimiento y conservación de las obras realizadas
Otros datos	Las edades de los voluntarios van desde los 18 años en adelante. Todos los trabajos han sido realizados por voluntarios	

Fotografías del estado de la zona de actuación

Fotografías del estado inicial de la zona



26.3 Fotografía del área de descanso

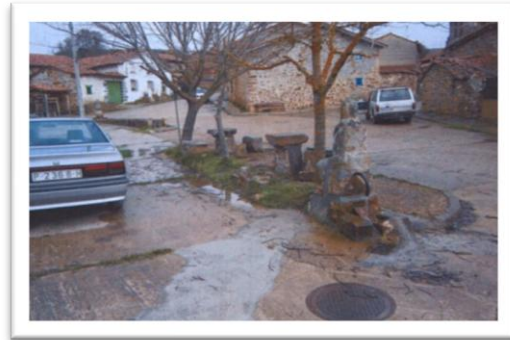

26.4 Fotografía de la fuente existente



26.5 Vista general de la zona de actuación (previa)

Fotografías del estado final de la zona (tras las actuaciones realizadas)



26.3 Fotografía del área de descanso



26.4 Fotografía de la fuente



26.5 Vista general de la zona de actuación(final)

Cillamayor

Localidad y pedanía de la provincia de Palencia , comunidad autónoma de Castilla y León.Pedanía de “Barruelo de Santullán”.Situado a una distancia de 4,8 km de Barruelo .

Cuenta con 72 habitantes, con una actividad económica local basada en el sector primario.Entre su patrimonio cultural podemos señalar “La Iglesia de Santa María la Rea” y “El Dolmén del Juncal”

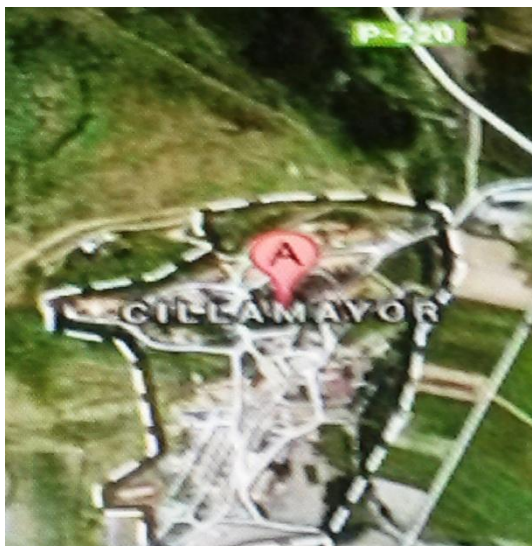

27.1 Localización de la localidad “Cillamayor” (Vías de acceso P-220)

Esta localidad ha presentado a la convocatoria “Palencia A Huebra 2013” un proyecto que trata de ajardinar un espacio público de uso común. Este espacio que se encuentra integrado en el casco urbano e inicialmente se encontraba deteriorado, tras su limpieza y acondicionamiento, se ha convertido en un rincón atractivo que contribuye al embellecimiento del pueblo, y fomenta la vida del mismo.



27.2 Plano de localización de la zona de actuación

JUNTA VECINAL DE CILLAMAYOR

Proyecto	Título	"Reconstruimos el pueblo Reactivando Voluntades"
	Ubicación	Próximo a la casa de concejo (consultorio médico)
	Actuaciones principales	Limpeza del entorno y construcción de un murete
		Allanamiento del terreno mediante extensión de tierra
		Plantación de especies vegetales
Incidencias		
Participación	Junta Vecinal	8-10 personas
	Total participantes	8-10 personas
Financiación	Coste total	3.041,94 €
	Coste justificado	2.646,27 €
	Ayuda concedida	2.000,00 €
Compromiso	Junta Vecinal	Mantenimiento, especialmente riego de plantas y limpieza
Otros datos	Los voluntarios han sido de edades comprendidas 14-80 años Todos los trabajos han sido realizados por voluntarios	

Sucesión fotográfica de las actuaciones llevadas a cabo en la zona



27.3 Situación inicial de la zona (Zona degradada)



27.4 Desbroce y saneamiento del lugar



27.5 Extensión de tierra y compactación del terreno



27.6 Pavimentado de la zona (creando un camino)



27.8 Rehabilitación de muro de piedra



27.9 Instalación del sistema de riego y plantación

Fotografías comparativas de la zona de actuación

Situación inicial



Situación final



Monzón de Campos

Municipio y localidad española de la comarca “Tierra de Campos”, en la provincia de Palencia, comunidad autónoma de Castilla y León. Situada a una distancia de 12km de Palencia (capital provincial), se encuentra bañada por el río Carrión y a una altitud de 750 metros sobre el nivel del mar. Incluye la pedanía de “Villajimena”.

Con una población de 650 habitantes, es un pueblo fundamentalmente agrícola, las tierras de regadío hacen de este terreno una frutífera explotación remolachera. Aunque fue un importante núcleo industrial, actualmente alberga una fábrica de manufacturados de papel y una empresa dedicada a la fabricación de maquinaria industrial.

En cuanto a su patrimonio señalar el “Castillo de Monzón de Campos” creado en la edad media y actualmente restaurado.

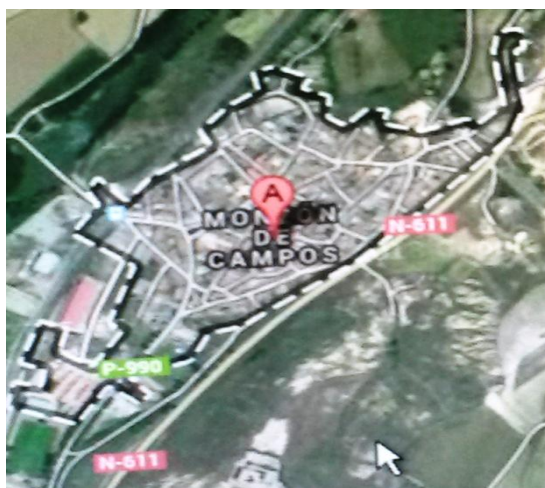

28.1 Localización del municipio de “Monzón de Campos” (Vías de acceso N-611, P-990)

Para “Palencia A Huebra 2013” la iniciativa de Monzón de campos recupera un espacio degradado,(zona de paseo) acondicionándolo mediante la colocación de bancos y la plantación de árboles. Mejorando así el entorno y disfrute de los habitantes.

Siguiendo con la gran acogida que tuvo el año pasado esta convocatoria, y la gran implicación de las distintas asociaciones vecinales, este año se ha incorporado la “Educación Ambiental”. Con la colaboración y la implicación del centro escolar, que servirá para que los alumnos conozcan las formas de vida de los pueblos.



28.2 Plano de localización de la zona de actuación

AYUNTAMIENTO DE MONZÓN DE CAMPOS		
Proyecto	Título	"Acondicionamiento y Recuperación entorno Abrevadero"
	Ubicación	Carretera Nacional 611,PK.22,700
	Actuaciones principales	Limpieza de hierbas arroyo y poda de árboles, posterior plantación
		Colocación de tubería de desagüe, y panel descriptivo
		Reparación y acondicionamiento del pilón y construcción de bancos
Incidencias		
Participación	Asociación "Trova Nueva"	5 personas
	Club deportivo Monzón	5 personas
	Colectivo vecinal	40 personas
	Total participantes	50 personas
Financiación	Coste total	3.500,00 €
	Coste justificado	3.048,55 €
	Ayuda concedida	2.900,00 €
Compromiso	Ayuntamiento	Mantenimiento del espacio acondicionado
Otros datos	<p>Todos los trabajos han sido realizados por voluntarios</p> <p>Captación: Basada en tres principios. Motivación, no competitividad y trabajo grupal</p> <p>Esta iniciativa se ha llevado a cabo con la colaboración del centro escolar del pueblo y diferentes asociaciones. Entre las que cabe destacar la Asociación de educación ambiental "La Ruta Natural"</p>	

Fotografías de la zona previo a las actuaciones

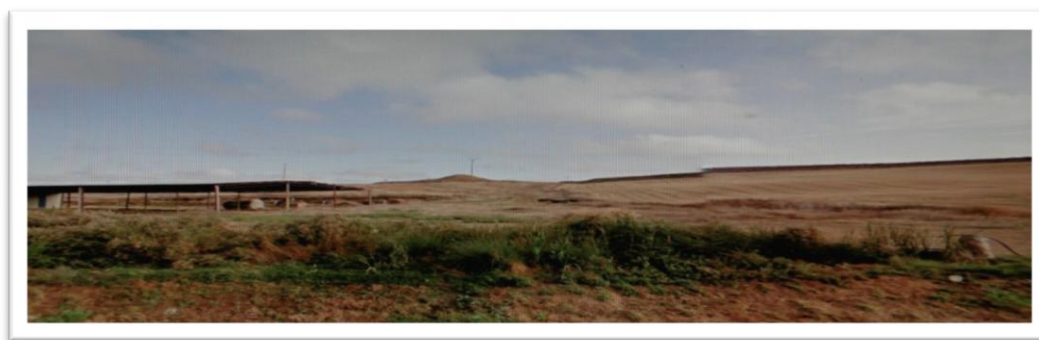

28.3 Vista panorámica del estado de la zona previo a las actuaciones

Fotografías de la evolución de la zona

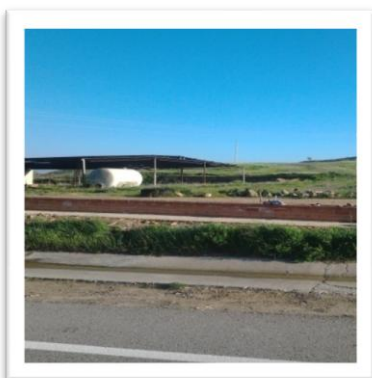

28.4 Restauración de la fuente

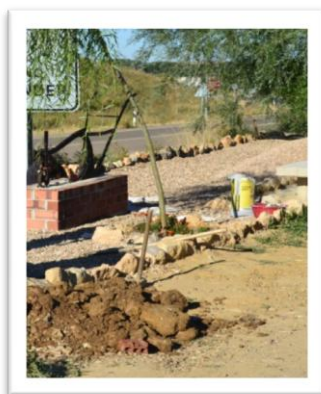

28.5 Embellecimiento de la zona



28.6 Instalación de bancos

Fotografías del estado final de la zona tras las actuaciones realizadas



28.7 Fuente restaurada



28.8 Creación de zona de descanso



28.9 Plantación floral



28.10 Instalación de cartel informativo

Fotografías del trabajo de los voluntarios paso a paso



28.11



28.12



28.13



28.14

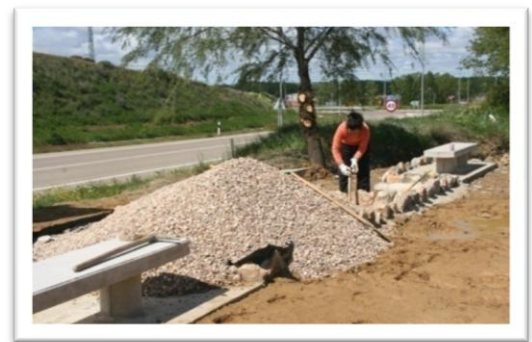

28.15



28.16

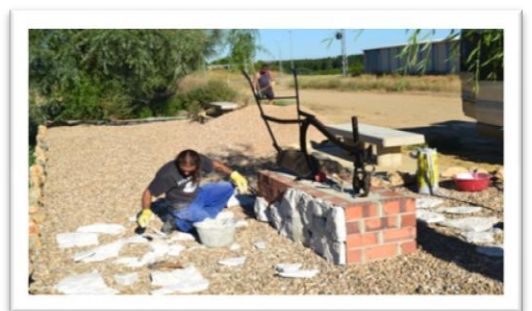

28.17



28.18

Fotografía del estado inicial de la zona



28.19

Fotografías del estado final de la zona tras las actuaciones



28.20

Fotografías de los voluntarios



Cisneros

Municipio y localidad situada en España, en la provincia de Palencia, comunidad autónoma de Castilla y León.

Su economía local se sustenta mediante las actividades agrícolas y en menor proporción las actividades ganaderas.

Parte de su término municipal está integrado en la “Zona de especial protección para aves “ denominada “La Nava –Campos Norte” perteneciente a la Red Natura 2000.

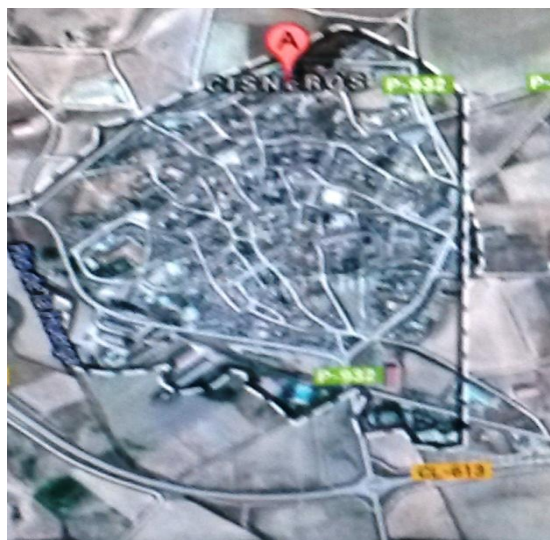

29.1 Localización de la localidad de “Cisneros” (Vías de acceso P-932, CL-613)

Esta localidad presenta a la convocatoria “Palencia A Huebra 2013” un proyecto consistente en la restauración de una instalación deportiva. Por lo que se fomentan las actividades deportivas.



29.2 Localización de la zona de actuación

AYUNTAMIENTO DE CISNEROS

Proyecto	Título	"Adecuación del Frontón municipal y su Entorno"
	Ubicación	Coordenadas(346,650;4675,600)DatumWGS84,Huso30
	Actuaciones principales	Pintar las paredes del frontón
		Ampliar el suelo del campo de futbito
	Incidencias	
Participación	Deportistas de Cisneros	12 personas
	Total participantes	12 personas
Financiación	Coste total	2.270,00 €
	Coste justificado	3.022,71 €
	Ayuda concedida	2.270,00 €
Compromiso	Responsable Civil y Usuario	Mantenimiento y gestión
Otros datos	Los voluntarios han sido de edades 20-40 años Los trabajos han sido realizados por deportistas y personal del ayuntamiento	

Fotografías de la zona de actuación

Situación inicial



29.3 Situación del estado inicial de la pista deportiva

Situación final de la zona de actuación



29.4 Situación del estado final de la pista deportiva

Herrera de Pisuerga

Es una localidad de la comarca palentina “Boedo-Ojeda”, en Castilla y León, España. Se encuentra a 72km de Palencia y está ubicado en la confluencia de los ríos Pisuerga y Burejo. Es una de las localidades por las que transcurre el Camino de Santiago del Norte.

Con una población de 2558 habitantes, esta ciudad es famosa en España por su festival del cangrejo aunque actualmente y debido a la *afanomicosis* ya no existe este crustáceo en las riberas de Herrera.

Es también muy notable su industria de embutidos, conservas y salazones destacando el cultivo de alubias.

Culturalmente podemos destacar el yacimiento arqueológico de la ciudad *turmoga* de *Pisoraca*, los restos de la muralla romana , la puerta nueva y el aviario.

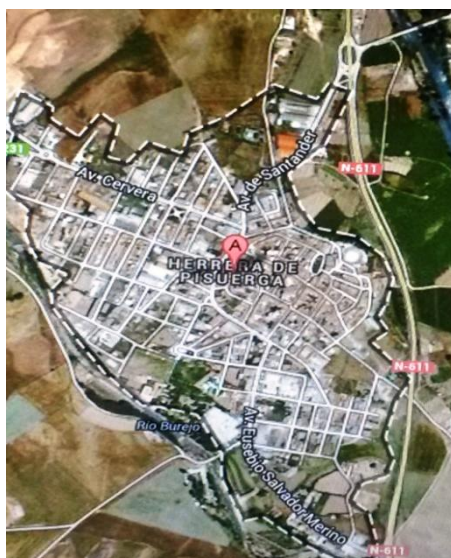

30.1 Localización de “Herrera de Pisuerga” (Vías de acceso N-611, C-622)

Esta localidad se presenta a la convocatoria “Palencia A Huebra” para proseguir con la campaña de embellecimiento de fachadas y embellecimiento floral de balcones, Plaza Mayor y la calle Real. De esta forma se pretende embellecer y mejorar el aspecto de la localidad.

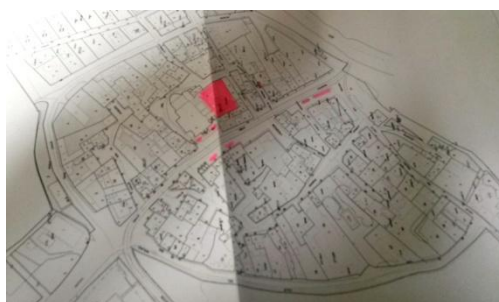

30.2 Plano de localización de la zona de actuación (Señalada en rosa)

AYUNTAMIENTO DE HERRERA DE PISUERGA

Proyecto	Título	"Embelllecimiento Floral"
	Ubicación	Calle real y Plaza mayor
	Actuaciones principales	Colocación de jardineras en los balcones
		Plantación de flores
	Instalación de soportes para colgar	
Incidencias	Condiciones climatológicas adversas: Abundantes precipitaciones	
Participación	A. Amas de casa	5 personas
	A. Hogar del jubilado	2 personas
	Total participantes	7 personas
Financiación	Coste total	1.153,50 €
	Coste justificado	4.505,16 €
	Ayuda concedida	1.153,00 €
Compromiso	Voluntarios y Ayuntamiento	Mantenimiento de las flores colocadas en jardineras
Otros datos	Los voluntarios han sido de edades 50-90 años	

Fotografías de la evolución de la zona

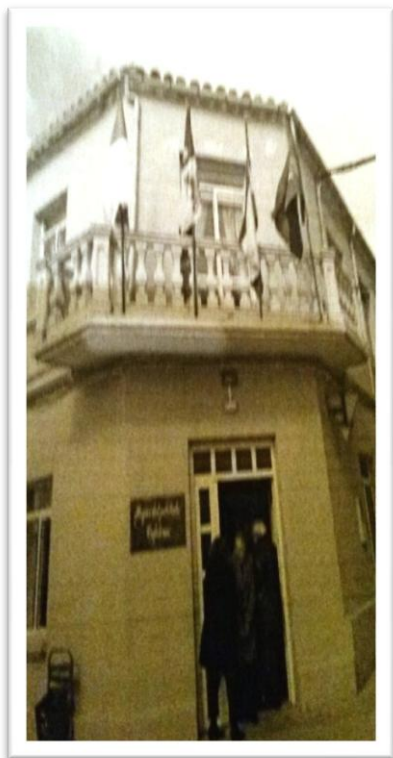

30.3 Situación inicial

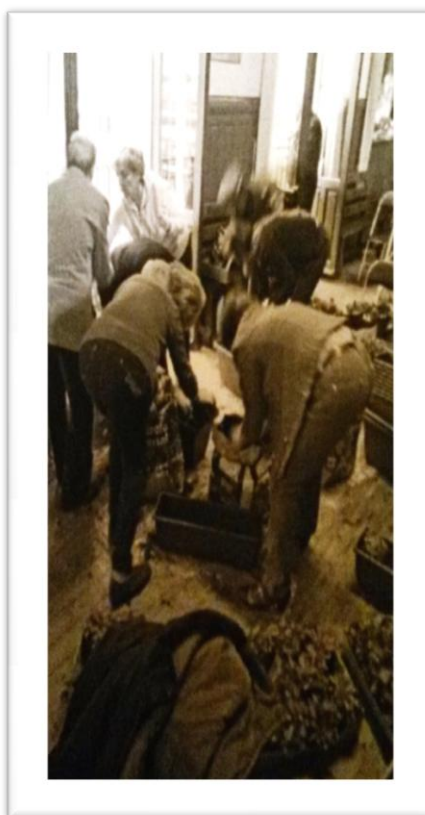

30.4 Recogida de flores por los voluntarios



30.5 Situación final (con flores)

Fotografías de la situación final de la zona (tras las actuaciones realizadas)



30.6 Balcón con decoración floral de diversos colores

San Cebrián de Mudá

Municipio y localidad española, situada en la “Comarca de la Montaña”, en el norte de la provincia de Palencia, comunidad autónoma de Castilla y León. Junto con su vecino forma el valle de Mudá, uno de los parajes naturales más salvajes y menos explotados del norte de Castilla y León.

Con una población de 160 habitantes su principal fuente de riqueza la ha constituido tradicionalmente la minería del carbón. Actualmente las minas están cerradas y se han promocionado las actividades de turismo rural (observatorio astronómico), la senda ecológica y la Reserva y Centro de interpretación del Bisonte Europeo.

En cuanto a su patrimonio cultural podemos señalar “la iglesia de San Cornelio y San Cipriano”, una iglesia de origen románico en la que destaca su espadaña y sus pinturas.

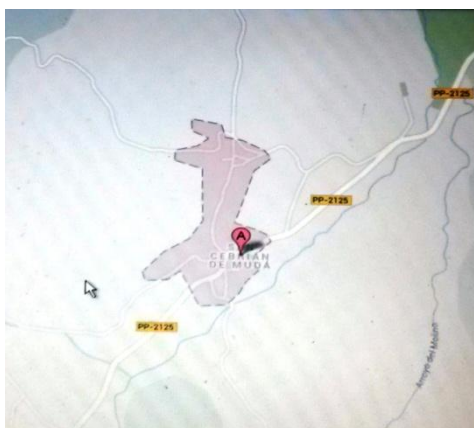

31.1 Localización del municipio San Cebrián de Mudá (Vías de acceso PP-2125)

Este municipio ha presentado a la convocatoria “Palencia A Huebra 2013” un proyecto basado en el acondicionamiento de una zona (antiguo vertedero), para mejorar el aspecto estético del pueblo con la colaboración vecinal y hacer partícipes a sus habitantes de la potencialidad del territorio.

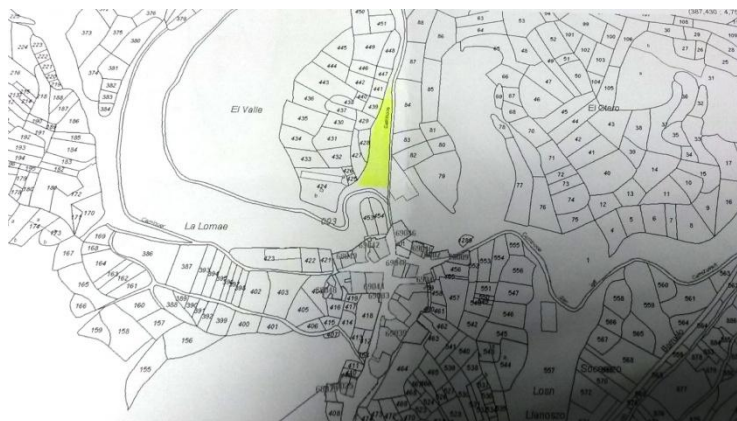

31.2 Plano de localización de la zona de actuación (Señalada en amarillo)

AYUNTAMIENTO DE SAN CEBRIÁN DE MUDÁ		
Proyecto	Título	"San Cebrián A Huebra 2013"
	Ubicación	Antiguo vertedero: Coordenadas(388,134;4752,534)
	Actuaciones principales	Plantación de árboles frutales
		Adecuación de la zona
		Ocultación del depósito de agua
Incidencias		
Participación	A. Des. local Sierra Corisa	6 personas
	J.V."San Martin de Perapertu"	6 personas
	A."Virgen de la soledad"	6 personas
	A. Juvenil" El Cueto"	6 personas
	J. V."San Cebrián de muda"	6 personas
	Total participantes	30 personas
Financiación	Coste total	1.751,12 €
	Coste justificado	1.613,48 €
	Ayuda concedida	1.751,12 €
Compromiso	Junta vecinal y voluntarios	Cada voluntario con ayuda de la junta vecinal cuidará su árbol
Otros datos	Esta iniciativa ha pretendido ser un punto de encuentro entre mayores y pequeños Las edades de los participantes están comprendidas entre los 3-90 años	

Video de las actuaciones realizadas y participación de los voluntarios



Ribas de Campos

Municipio español del a “Comarca Tierra de Campos” localizado en la provincia de Palencia , comunidad autónoma de Castilla y León. Situado a 20,2 km de Palencia , por su término municipal transcurre el Canal de Castilla.

Con una población de 165 habitantes , entre su patrimonio cultural destaca el “Monasterio de Santa Cruz de Ribas” es una representación del paso del tardo-románico al gótico palentino.

En la actualidad y debido a su estado de abandono está incluido en la “Lista roja de Patrimonio en peligro” .

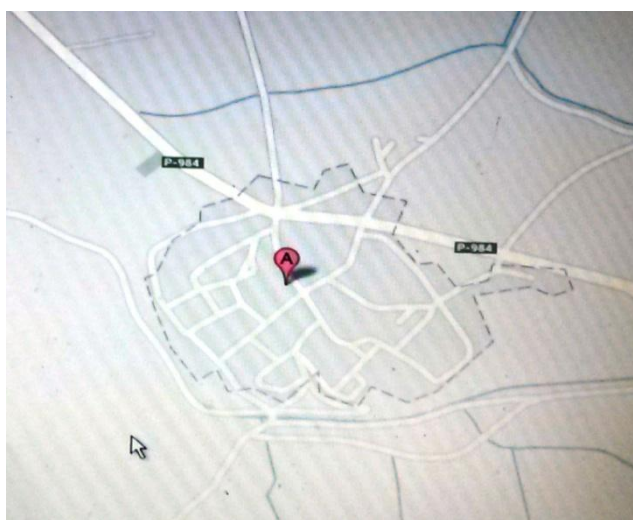

32.1 Localización del municipio Ribas de campos (Vías de acceso P-984)

Este municipio ha presentado a la convocatoria “Palencia A Huebra 2013” una iniciativa destinada a la concienciación medioambiental de sus habitantes y a fomentar su implicación en las tareas de gestión ambiental.

De esta forma y gracias a la subvención otorgada en esta convocatoria, se ha logrado recuperar un espacio común residual adecuándolo como espacio público y realizando obras para la colocación de contenedores de recogida de aceites usados.



32.2 Plano de localización de la zona de actuación



32.3 Zona de obra (marcada en rojo)

AYUNTAMIENTO DE RIBAS DE CAMPOS		
Proyecto	Título	"Rehabilitación de Espacio para Colocar Contenedores de aceite"
	Ubicación	(Consultar planos)
	Actuaciones principales	Limpieza y preparación del terreno
		Ejecución de solera y sotechado sobre esta
		Suministro y extendido de tierra vegetal, posterior plantación
Incidencias		
Participación	A. jubilados "San Lorenzo"	60 personas
	Total participantes	60 personas
Financiación	Coste total	3.200,00 €
	Coste justificado	3.500,00 €
	Ayuda concedida	2.900,00 €
Compromiso	Colaboración vecinal	Mantenimiento del ajardinamiento y gestión de los aceites
Otros datos	Los voluntarios han sido de edad superior a 50 años	

Fotografías de la evolución del estado de la zona



32.4 Situación inicial de la zona?

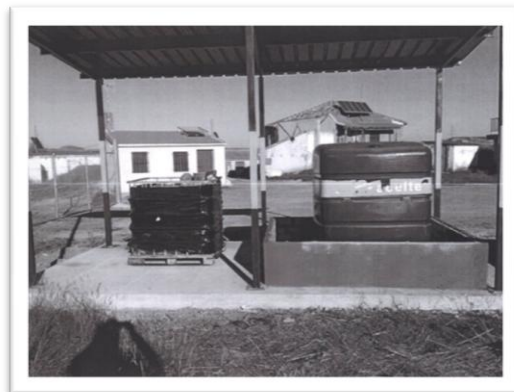

32.5 Contenedores existentes



32.6 situación final de contenedores



32.7 Situación final de contenedores



32.8 Proceso de las obras

Alar del Rey

Municipio enclavado en el este de la “Comarca de Boedo-Ojeda, en la provincia de Palencia, comunidad autónoma de Castilla y León. Es una de las localidades del Camino de Santiago Norte (Ruta del Besaya).

Situado en la meseta castellana, en las estribaciones de la Cordillera Cantábrica. Este pueblo equidista de varias capitales de provincia Palencia, Burgos, León y Santander. Situado a 86km de estas. Este pueblo esta comunicado tanto por vía ferroviaria a través de la línea Santander-Madrid, como por mediante la autovía A-67 con desvío en P-223.

“Cuna del Canal de Castilla” este es uno de los mayores atractivos turísticos con los que cuenta este municipio. Una de las mayores obras de la ingeniería hidráulica, fue declarada Bien de Interés Cultural en 1991. A pesar de su carácter artificial, la naturaleza rebosa vitalidad junto al canal, de parajes bellos y esplendidos en donde encontramos diferentes tipos de vegetación y una fauna de importancia avícola en concreto aves acuáticas y rapaces.

En cuanto a la arquitectura cabe destacar la “Iglesia parroquial de Nuestra Señora del Carmen” de estilo neo-románico.

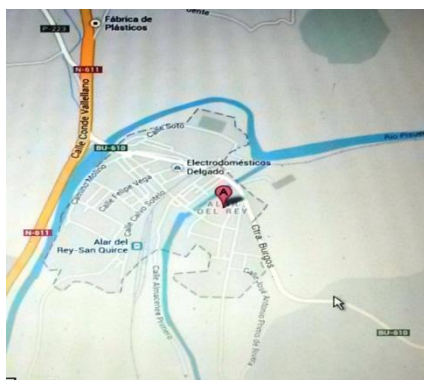

33.1 Localización del municipio de “Alar del Rey” (Vías de acceso N-610, BU-611)

Este municipio se ha presentado a la convocatoria “Palencia A Huebra 2013” con un plan restauración de la zona degradada del “Campo Municipal del Soto” para facilitar su acceso a todos los usuarios (incluidos los carritos de bebés o sillas de ruedas), ya que en la situación inicial estaba lleno de hoyos y acumulaciones de tierra.

Además esta zona se adecuará como zona de visitantes y posibilitará una futura ampliación de los campos, embelleciendo la zona y fomentando las diferentes actividades deportivas.



33.2 Plano de localización de la zona de actuación(Marcada en verde)

AYUNTAMIENTO ALAR DEL REY

Proyecto	Título	"Restauración de Zona Degradada"	
	Ubicación	Perímetro del campo municipal "El Soto"	
	Actuaciones principales	Preparación del terreno (nivelación, drenaje, consolidación..etc.)	
		Siembra (abonado, protección y cuidado de plántulas)	
	Trabajos de albañilería y reconstrucción de pilotes valla		
Incidencias	Concedida una prórroga para realizar la totalidad de las actuaciones		
Participación	Corporación local	5 personas	
	A.A. D.casa"Canal de Castilla"	4 personas	
	A.De Jubilados	4 personas	
	Centro de turismo	2 personas	
	Club deportivo Alar(U.D.A.)	24 personas	
	Vecinos	20 personas	
	Total participantes	59 personas	
Financiación	Coste total	3.150,00 €	
	Coste justificado	4.768,95 €	
	Ayuda concedida	1.900,00 €	
Compromiso	Participantes, Ayuntamiento	Mantenimiento de la zona restaurada	
Otros datos	Los participantes han sido de edades comprendidas entre los 22-80 años		

Fotografías de la zona previas a la actuación



33.3 Estado del campo de juego con maleza



33.4 Zona abandonada

Fotografías del estado final de la zona tras las actuaciones



33.5 Saneamiento del terreno y expansión de tierra



33.6 Terreno con plantación de césped

Fotografías de los voluntarios trabajando



33.7 Voluntarios rellenando los hoyos



33.8 Voluntarios en la extensión de tierra

Poza de la Vega

Municipio español perteneciente a la provincia de Palencia, comunidad autónoma de Castilla y León .

Cuenta con un área de 24,23km² y con una población que no supera los 230 habitantes. Cuya población se dedica a actividades agrícolas y ganaderas.

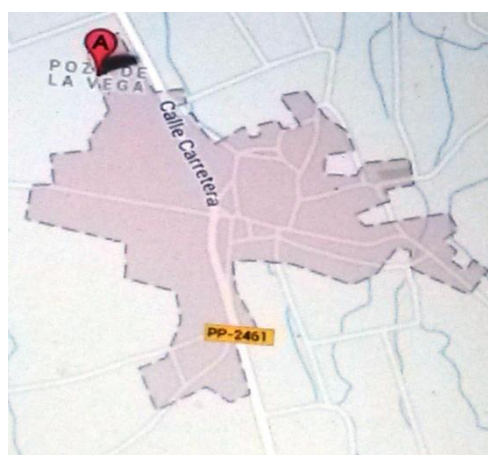

34.1 Localización del municipio "Poza de la Vega" (Vías de acceso PP-2461)

Este municipio ha presentado a la convocatoria "Palencia A Huebra 2013" un proyecto basado en la restauración de entornos degradados de la zona, para su disfrute público.

Estas localizaciones son la entrada del pueblo, parque infantil, río de la fuente y cunetas de las carreteras.



34.2 Plano de localización de la zona de actuación (Delimitada en rojo)

AYUNTAMIENTO DE POZA DE LA VEGA

Proyecto	Título	"Juntos para mejorar nuestro entorno"	
	Ubicación	Entrada del pueblo. Coordenadas(352412,97;4715240,6)WGS84 Huso30	
	Actuaciones principales	Limpieza de espacios públicos	Ajardinamiento de espacios públicos
		Realización de jornadas de sensibilización medioambiental	
		Incidencias	Prorroga para la finalización de actuaciones por climatología adversa
Participación	A. De Mujeres "Mares"	20 personas	
	A. tercera edad "San Andrés"	15 personas	
	Total participantes	35 personas	
Financiación	Coste total	2.000,00 €	
	Coste justificado	1.407,00 €	
	Ayuda concedida	1.600,00 €	
Compromiso	Entidad local	Mantenimiento de las obras realizadas	
Otros datos	La edad de los participantes está comprendida entre los 30-80 años		

Fotografías del trabajo realizado por los voluntarios



34.3 Desbroce del terreno y saneamiento



34.4 Saneamiento y compactación del terreno



34.5 Uso de excavadora



34.6 Extensión del terreno



34.7 Pavimentado del terreno

Fotografías de la situación inicial de la zona



34.3 Situación inicial de la zona



34.4 Estado inicial



34.5 Estado inicial



34.6 Estado inicial



34.7 Estado inicial



34.8 Estado inicial



34.9 Estado inicial



34.10 Estado inicial

Fotografías del estado final de la zona (Tras las actuaciones realizadas)



34.3 Estado final



34.4 Estado fina



34.5 Estado final



34.6 Estado final



34.7 Estado final



34.8 Estado final



34.9 Estado final



34.10 Estado final

Villalobón

Municipio de la “Comarca Tierra de Campos”, de la provincia de Palencia, situado en la Comunidad Autónoma de Castilla y León, España.

A una distancia de solo 3km de la capital provincial y con una población aproximada de 1500 habitantes. Este municipio cuenta con un patrimonio eclesiástico y artístico entre las que podemos encontrar varias ermitas “San Cristóbal”, “San Juan de Soto”, retablos o esculturas como la de “San Roque”.

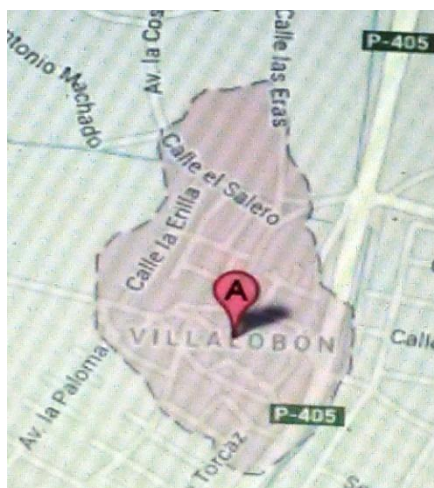

35.1 Localización del “Municipio de Villalobón” (Vías de acceso P-405)

Este municipio se presenta a la convocatoria “Palencia A Huebra 2013” con un proyecto de rehabilitación y recuperación ambiental y paisajística, con la introducción de un elemento clásico como es la construcción de un pilón abrevadero

Todo esto gracias a la colaboración vecinal, y el alto grado de implicación de los voluntarios. Al finalizar las actuaciones se habrá conseguido el embellecimiento de la zona para el disfrute de vecinos y visitantes.



35.2 Plano de localización de la zona de actuación

AYUNTAMIENTO DE VILLALOBÓN

Proyecto	Título	"Acondicionamiento y Recuperación de la Fuente Bermeja"
	Ubicación	Norte del casco urbano
	Actuaciones principales	Limpieza del terreno y del manantial
		Colocación de un nuevo caño
		Construcción de pilón abrevadero
Incidencias	Concedida prórroga de 3 meses para finalización de obras	
Participación	Colectivo vecinal	3 personas
	Total participantes	3 personas
Financiación	Coste total	2.722,50 €
	Coste justificado	3.242,00 €
	Ayuda concedida	2.622,00 €
Compromiso	Ayuntamiento	Mantenimiento de las obras realizadas con los recursos disponibles
Otros datos	La edad de los participantes es superior a 18 años Solicitaron esta ayuda en 2012,pero la obra no se pudo realizar por no haber deslinde del terreno	

Fotografías de la evolución de la zona



35.3 Situación inicial de la zona



35.4 Inicio de las actuaciones



35.5 Limpieza de la zona (poda y desbroce)



35.6 Limpieza de la zona (poda y desbroce)



35.7 instalación de abastecimiento de agua



35.8 Instalación de abastecimiento de agua



35.9 Estado tras el trabajo de los voluntarios



35.10 Estado final de la zona tras las obras

Fotografías del estado inicial de la zona

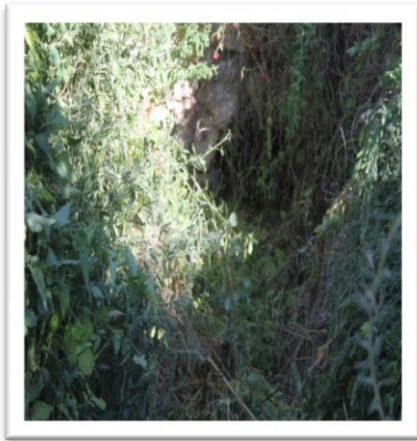

35.11 Estado inicial del entorno

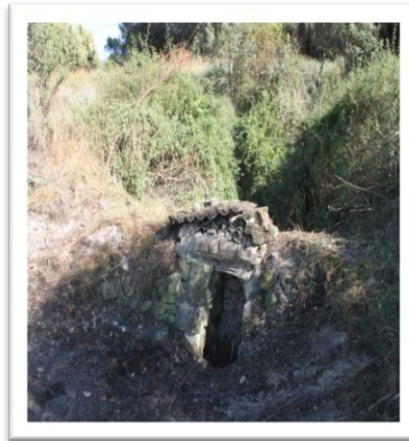

35.12 Estado inicial de la zona

Fotografías del estado final de la zona



35.13 Estado final tras las actuaciones

Fotografía de los Voluntarios



35.14 Voluntarios de las actuaciones realizadas

Autilla del Pino

Municipio y localidad española de la “Comarca de Tierra de Campos” en la provincia de Palencia, comunidad autónoma de Castilla y León. A una distancia de 10 km de la capital provincial y con una población de aproximadamente 251 habitantes esta localidad cuenta con varios elementos de interés turístico.

Entre ellos esta localidad cuenta con un Museo Agrícola, en el que se pueden observar distintos artilugios empleados en la agricultura tradicional. El Mirador de Tierra de Campos, desde el que se puede observar todo el mar de campos junto a sus municipios. “La iglesia Parroquial Nuestra Señora de la Asunción” que data del siglo XVI.

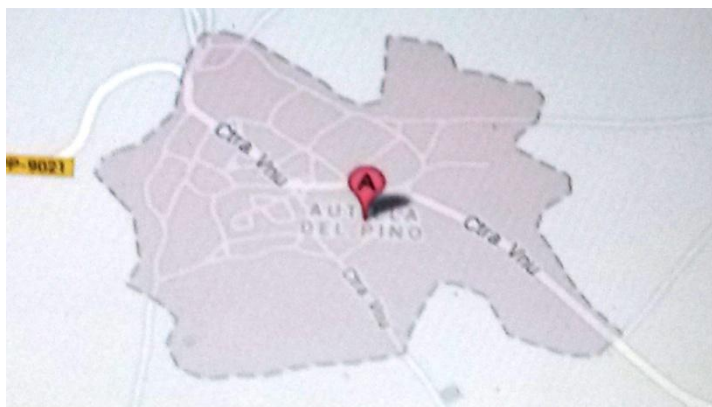

36.1 Localización del municipio “Autilla del pino” (Vías de acceso P-9021)

Este municipio ha presentado a la convocatoria “Palencia A Huebra 2013” un proyecto basado en la restauración y recuperación de diversas zonas degradadas, convirtiéndolas en zonas ajardinadas y mejorando el aspecto de esta localidad, además para su proceso ha sido necesario la colaboración vecinal y la implicación de las autoridades locales.



36.2 Plano de localización de la zona de actuación(Ermita Nª Señora de las angustias)

AYUNTAMIENTO DE AUTILLA DEL PINO

Proyecto	Título	"Acondicionamiento de Jardines en la localidad"	
	Ubicación	Entorno de la ermita, polideportivo y plaza del Corrillo	
	Actuaciones principales	Acondicionamiento de jardines y delimitación del entorno	
		Instalación de sistema de riego automático y mesa con banco	
		Replantación cuidado y regeneración de los jardines existentes	
Incidencias			
Participación	Colectivo vecinal	7 personas	
	Total participantes	7 personas	
Financiación	Coste total	3.282,67 €	
	Coste justificado	2.072,20 €	
	Ayuda concedida	2.000,00 €	
Compromiso	Ayuntamiento	Mantenimiento integrado en el cuidado de jardines	
Otros datos	La edad de los participantes está comprendida entre los 30-60 años		

Fotografías del estado inicial de la zona

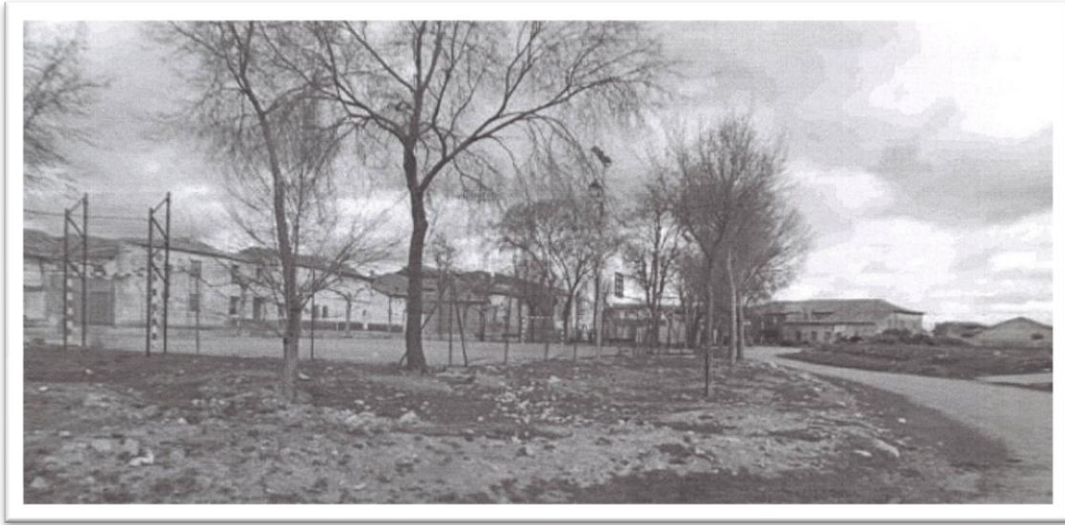

36.3 Situación inicial del polideportivo (Previa a las actuaciones realizadas)



36.4 Situación inicial de la ermita (Previa a las actuaciones realizadas)



36.5 Situación inicial de la plaza del corrillo (Previa a las actuaciones realizadas)

Fotografías del estado final de la zona



36.3 Situación final del Polideportivo (tras las actuaciones realizadas)



36.4 Situación final de la ermita y su entorno (tras las actuaciones realizadas)



36.5 Situación inicial de la plaza del corrillo (tras las actuaciones realizadas)

Collazos de Boedo

Municipio de la “Comarca de Boedo-Ojeda de la provincia de Palencia, comunidad autónoma de Castilla y León, España. Su término municipal comprende la Pedanía de “Oteros de Boedo”.

A una distancia de 87km de la capital provincial y 129 habitantes dedicados a actividades agrícolas y ganaderas.

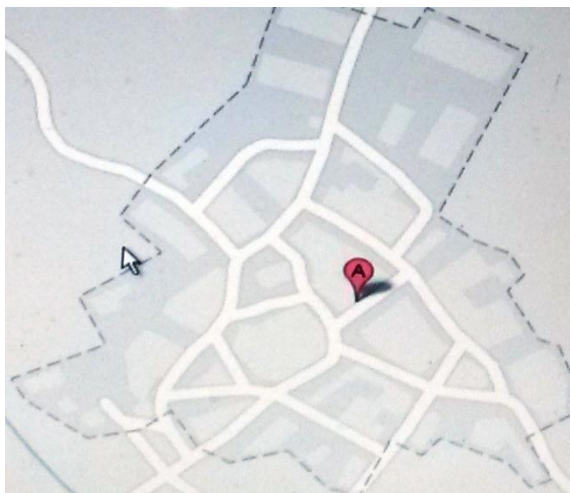

37.1 Localización del “Municipio Collazos de Boedo” (Vías de acceso)

Este municipio se presenta a la convocatoria “Palencia A Huebra 2013” un proyecto de ajardinamiento de una zona degradada e implantación de un sistema de riego, para facilitar el cuidado y mantenimiento de la misma.

De esta forma se mejorará el aspecto de este municipio mediante la colaboración e implicación vecinal.



37.2 Plano de localización de la zona de actuación (Señalada en amarillo)

AYUNTAMIENTO DE COLLAZOS DE BOEDO		
Proyecto	Título	"Instalación de Riego por goteo"
	Ubicación	Parque y jardines de "Oteros de Boedo"
	Actuaciones principales	Realización de toma de agua y zanja
		Colocación e instalación de tubería y aspersores
Incidencias		
Participación	Colectivo vecinal	10 personas
	Total participantes	10 personas
Financiación	Coste total	942,59 €
	Coste justificado	942,59 €
	Ayuda concedida	942,59 €
Compromiso	Ayuntamiento	Compromiso verbal de mantenimiento de las obras realizadas
Otros datos	<p>La edad de los participantes está comprendida entre los 30-70 años</p> <p>Todos los trabajos han sido realizados por voluntarios</p>	

Fotografía de las actuaciones



37.3 Implantación del sistema de riego

Resultado final de la zona de actuación (tras las actuaciones realizadas)

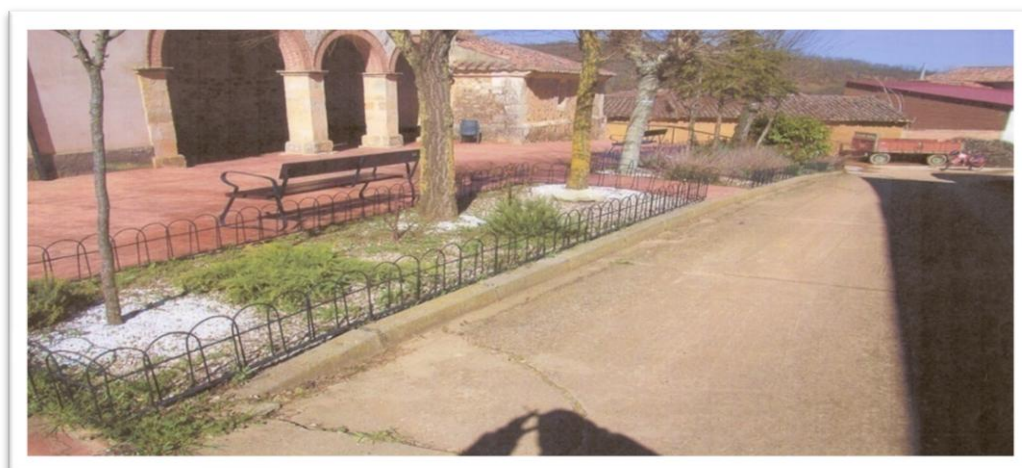

37.4 Delimitación de la zona y ajardinamiento



37.5 Ajardinamiento de la zona

Renedo de la Vega

Localidad situada en la provincia de Palencia, perteneciente a la comunidad autónoma de Castilla y León, España. Enclavada en la “Comarca natural de Vega-Valdavia”.

Situada a 55 km de la capital de provincia, cuenta con 210 habitantes aproximadamente. Si mencionamos el patrimonio cultural no nos podemos olvidar del “Monasterio de Santa María de la Vega” de estilo mudéjar con una arquitectura única. A pesar de ser declarado Monumento Histórico-Artístico en 1931 su actual estado de ruina ha permitido su inclusión en la “Lista Roja de Patrimonio en Peligro”.

Además posee un rollo de justicia convertido en crucero y trasladado al cementerio de la localidad que es “Bien de Interés Cultural”.



38.1 Localización del “Municipio Renedo de la Vega” (Vías de acceso CL-615)

Este municipio ha presentado a la convocatoria “Palencia A Huebra 2013” un plan de mejora y mantenimiento de los espacios comunes (parque de Santillán de la vega), para mejorar la calidad de vida de sus habitantes y embellecer dicha localidad. Fomentando el cuidado y respeto de las zonas comunes de los habitantes de la localidad.

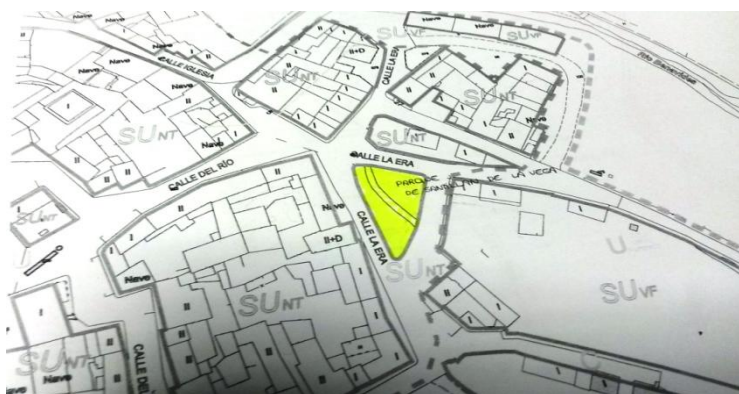

38.2 Plano de localización de la zona de actuación (Señalada en amarillo)

AYUNTAMIENTO DE RENEDO DE LA VEGA		
Proyecto	Título	"Adecuación de Espacios Públicos"
	Ubicación	Parque "La Bolera", parque de "Santillán de la Vega", los campos
	Actuaciones principales	Construcción de la fuente "Mimbrajada"
		Limpiado del entorno, pintado y restauración de vallas
Incidencias		
Participación	Ayuntamiento	10 personas
	Total participantes	10 personas
Financiación	Coste total	3.000,00 €
	Coste justificado	3.097,60 €
	Ayuda concedida	1.200,00 €
Compromiso	Ayuntamiento	Compromiso de mantenimiento de las obras realizadas
Otros datos	<p>La edad de los participantes está comprendida entre los 30-60 años</p> <p>Todos los trabajos han sido realizados por voluntarios</p>	

Fotografías del estado de la zona (Antes de las actuaciones a realizar)



38.3 Zona degradada con basura



38.4 Zona degradada

Fotografías del proceso de las actuaciones (Realizadas por los voluntarios)



38.5 Rehabilitación del pozo



38.6 Reparación y embellecimiento del vallado

Fotografías del estado de la zona (Tras la realización de las actuaciones pertinentes)

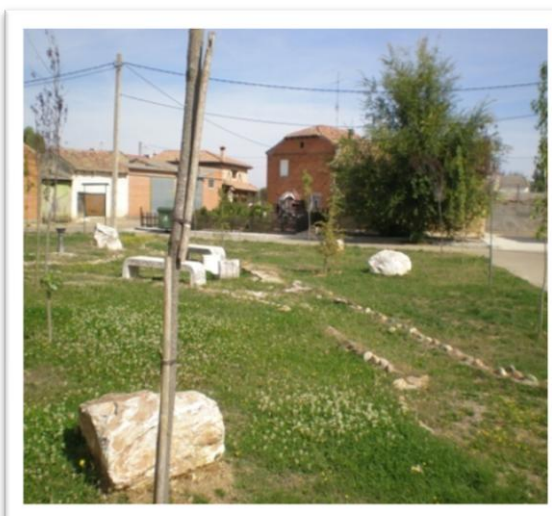

38.7 Zona acondicionada y rehabilitada



38.9 Rehabilitación del parque infantil

Fotografías de los voluntarios



*Memoria de
actuaciones
Palencia
a
Huelva 2013*

Raquel Hermoso Miñambres

