

OBSERVATORIO TURÍSTICO DE LA PROVINCIA DE PALENCIA



XXII Mercado Medieval en Aguilar de Campoo



XIII Feria de Antigüedades, Almoneda y Coleccionismo del Camino de Santiago en Carrión de los Condes



Síguenos en



Palencia Turismo



@PalenciaTurismo



PalenciaTurismo Palencia

OFICINA DE TURISMO

C/ Mayor, 31 - Bajo
34001 - Palencia
Tel.: 979 706 523
Fax: 979 706 525
www.palenciaturismo.es

Coordinación:

Luis Alfonso Hortelano Mínguez

Equipo de investigadores:

José Manuel Llorente Pinto
María Isabel Martín Jiménez
Juan Ignacio Plaza Gutiérrez

Base de datos:

Mercedes Tapia Peña

www.diputacionpalencia.es

PRESENTACIÓN

La temporada estival representa la época de las vacaciones por antonomasia aunque, este año está marcada por las elevadas temperaturas que llegan a las tierras palentinas por las «olas de calor» subsaharianas, pero que no impiden el normal desarrollo de la actividad turística. El verano constituye la estación ideal para la organización de visitas, eventos culturales, ferias y mercados al aire libre donde se mezcla la cultura y el ocio con la promoción de los productos agroalimentarios y artesanales; por ejemplo, se han celebrado el XXII Mercado Medieval en Aguilar de Campoo, el VII Mercado Castellano Tradicional en Dueñas, la XIII Feria de Antigüedades, Almoneda y Coleccionismo del Camino de Santiago en Carrión de los Condes, el III Festival de Cerveza Artesana en Ampudia, la II Feria del Indiano en Villada, el XII «Mercatus Romanus en la Villa de Saldania» en Saldaña, la XIX Feria de Artesanía de la Montaña Palentina en Cervera de Pisuerga, la X Jornada de Ambientación Rural en Becerril de Campos y el Mercado Medieval en Fuentes de Valdepero.

La gestión del patrimonio, representa otra oportunidad para atraer visitantes y, en este contexto, se enmarcan las actividades del programa cultural estival «Espiga, Cosecha Cultural de 2015» de la Diputación Provincial y el programa «Entre Piedras y Lagares» de la Ruta de Cigales en Dueñas que han incluido visitas guiadas o teatralizadas, recreaciones históricas, conferencias, conciertos y talleres. Una de las acciones singulares ha sido la ruta guiada por las bodegas y las cuevas con el título «Cómo eran y cómo son estas construcciones subterráneas».

Otra variante de la puesta en valor del patrimonio son las rutas interpretadas en los escenarios donde los personajes reviven los hechos históricos y permiten fundir la palabra con el arte. En esta línea se enmarcan las «Rutas de la Luz 2015» por la capital (Con Luz de Cuento, Ruta Luz y Sabor, «La llave de Teresa de Jesús» y Luz Real, Luz de los Austrias) y las Rutas teatralizadas por Astudillo que se repiten durante varios días. Muy próximas se encuentran las recreaciones históricas, en un día concreto, rememorando los hechos pasados en la XV Fiesta de la Condal de los Ansúrez en Monzón de Campos y la escenificación de la llegada del cortejo fúnebre de Juana I de Castilla y Felipe «El Hermoso» a Torquemada. En esta misma línea, también se han ofertado visitas teatralizadas a la Torre de Santa María la Mayor en Villamuriel de Cerrato y han continuado las sesiones de animación «Mercaderes del Canal» como preámbulo a los viajes de las embarcaciones «Marqués de la Ensenada» en Herrera de Pisuerga y «Juan de Homar» en Villaumbrales.

Finalmente, como decíamos al inicio, el mes de julio ha sido un buen momento para desarrollar los festivales con el ánimo de provocar el movimiento de visitantes y mantener vivas las tradiciones, como ha ocurrido, con el XI Festival de Danzas Ciudad de Dueñas, el IV Festival de Danzas en Aguilar de Campoo, la I Jornada de la Danza en Villamartín de Campos y el XXXV Festival de Paloteo y Danza en Ampudia. También, en la XLIII edición Día de Fuentes Carrionas y Montaña Palentina en Puente Agudín de Veli-lla del Río Carrión, reconocida como Fiesta de Interés Turístico, se revive la cultura ancestral pastoril.



ANÁLISIS DE LA COYUNTURA TURÍSTICA

Oferta de alojamientos y restaurantes

Con la llegada de la temporada veraniega, la oferta de infraestructuras turísticas crece ante una previsión empresarial de una considerable demanda y, algunos establecimientos, presentan una renovada imagen porque a lo largo del año han aprovechado para remodelar las instalaciones e introducir novedades. Así por ejemplo, en algunas categorías de alojamientos hoteleros existe una mayor cantidad que ha elevado la disponibilidad a 122 establecimientos con 3.898 plazas distribuidos en 35 hoteles con 2.235 plazas, 61 hostales con 1.349 plazas y 26 pensiones con 314 plazas. Del mismo modo, los alojamientos de turismo rural han mantenido el censo compuesto por 249 edificios y 2.190, plazas repartidos en 6 casas rurales de alojamiento compartido con 56 camas, en 206 casas rurales de alquiler con 1.392 camas, en 30 hoteles rurales con 530 camas y en 7 posadas con 212 camas. Igualmente, los cuatro cámping de segunda categoría con 1.404 parcelas con la llegada del buen tiempo dan respuesta a los turistas amantes del contacto con la naturaleza. Por último, también los servicios paralelos como los restaurantes que han previsto un incremento de la clientela por los viajeros y por los eventos familiares y, por tanto, han sostenido una red de 324 locales para 31.589 comensales.



Alojamiento de Turismo Rural. Becerril de Campos



Centro de Interpretación Javier Cortes. Saldaña



Productos locales. Cervera de Pisuerga

El movimiento de viajeros y las pernoctaciones

La vida en la provincia durante el periodo estival se reactiva con la llegada de turistas, de peregrinos, de veraneantes y de los «hijos del pueblo» que emigraron pero que regresan a pasar unos días a su tierra. A pesar de este flujo, se percibe una tibia tendencia a la recuperación de la actividad turística porque durante el mes de julio se han contabilizados 33.379 visitantes que han originado 55.891 pernoctaciones que supone mantener las cifras de viajeros del mismo mes del pasado año pero se resisten hacer noche. En cuanto a la procedencia, por regla general durante esta temporada crece la aportación del turismo internacional, que suma 7.935 viajeros (23,35%), en detrimento del turismo nacional que ha alcanzado los 26.044 (76,65%). Sin embargo, el incremento de la renta disponible de los españoles explica que se registren 45.744 pernoctaciones nacionales (81,85%) frente a las 10.147 estadias foráneas (18,15%). La afluencia de visitantes contrasta con el retroceso de huéspedes que se refleja en la estancia media de 1,64 días por turista (1,70 días de media en Castilla y León) y en el grado de ocupación por plazas del 25,25% (un 26,84% en Castilla y León) que indica que en este mes se dejan notar los peregrinos y las personas que están de paso hacia otro destino.

VIAJEROS EN JULIO 2015

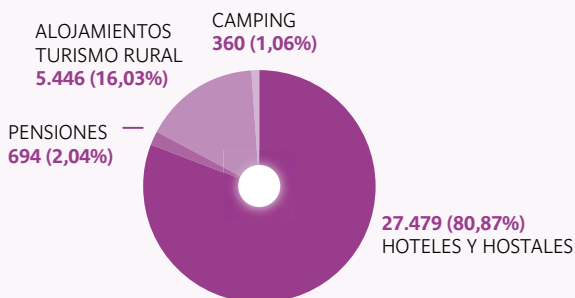

PERNOCTACIONES EN JULIO 2015

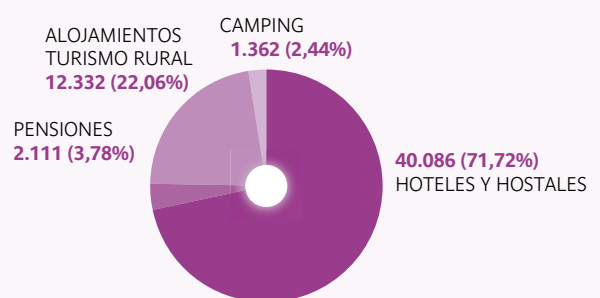

PROGRAMACIÓN CULTURAL

Exposición «Huellas y Moradas» y Rutas Teatralizadas «La llave de Santa Teresa»

A comienzos del mes de junio, se ha clausurado la exposición «Huellas y moradas» que forma parte de los actos conmemorativos del V Centenario del Nacimiento de Santa Teresa en la capital palentina y que en un principio, iba a cerrar las puertas el 3 de mayo. Por la exposición, montada en la Iglesia de San Bernardo, han pasado más de 8.500 personas desde que arrancará el 25 de febrero. La muestra ha recogido más de 70 piezas organizadas en los siguientes capítulos: Un siglo especial, Una vivencia especial, La reforma de la Iglesia, Teresa reformadora, Los escritos de Teresa, La andariega en Palencia, El palomarcico palentino y Las huellas de Teresa. La recopilación de esculturas, pinturas, libros incunables y objetos devocionales y cotidianos (ruca, huso, tamboril y castañuelas) que han compuesto la exposición llegaron de las Madres Dominicas, de las Madres Carmelitas, del Monasterio Cisterciense de San Andrés de Arroyo y de los Padres Carmelitas, así como, de las parroquias de Dueñas, Magaz de Pisuerga, San Román de la Cuba, Paradilla del Alcor y Barajores. En cuanto a las rutas teatralizadas «La llave de Santa Teresa», la asistencia ha sido de unas 450 personas desde su puesta en marcha el 21 de marzo hasta finales del mes de mayo. El itinerario urbano recorre los 17 lugares y monumentos asociados a la Santa en la capital y, en cinco paradas, se



representan escenas de la época con la complicidad de los personajes con los viajeros. La procedencia de los visitantes a las sesiones teatralizadas ha sido heterogénea, con un predominio inicial de palentinos, pero, que con el paso del tiempo dieron paso a los llegados de otras provincias de Castilla y León, de la Comunidad de Madrid y de otras regiones españolas.

www.aytopalencia.es



BALANCE TURÍSTICO

Movimiento de peregrinos en el «Camino de Santiago»

El movimiento de peregrinos en el Camino de Santiago Francés, durante el primer semestre del año 2015, en los 65 kilómetros del tramo palentino (desde Itero de la Vega hasta San Nicolás del Real Camino), mantiene unas cifras similares al mismo periodo del pasado año. Los hospitaleros y comerciantes de las localidades palentinas por donde pasa la Ruta Jacobea constatan estos datos de caminantes y de ciclistas con el objetivo de llegar a Santiago de Compostela. Según el Centro de Estudios y Documentación del Camino de Santiago, con sede en el Real Monasterio de San Zoilo de Carrión de los Condes, han pasado por las diferentes etapas de la provincia 25.000 peregrinos. Las causas de que el flujo no sea superior están marcadas por el calor excesivo de estos últimos meses, el reconocimiento por parte de la UNESCO de los Caminos del Norte como Patrimonio de la Humanidad y, también, porque ha decaído la llegada de caminantes a Santiago de Compostela (en el año 2014 a finales de junio habían sellado la «Compostela» 137.364 peregrinos mientras que este año lo han hecho 122.330). El perfil del peregrino en los meses primaverales responde a adultos prejubilados y matrimonios de mayores que, sin embargo, cambia en abril, mayo y junio a grupos de jóvenes que se forman a lo largo de la ruta y caminantes individuales. Finalmente, en cuanto a la procedencia se constata que un 70% son extranjeros debido a que el Camino constituye un producto atractivo para los mercados asiáticos, norteamericanos y europeos y, además, componen un grupo de «peregrinos de largo recorrido»



que entran por el puerto navarro de Roncesvalles. El colectivo nacional se incorpora al camino en las poblaciones leonesas de Astorga o de Ponferrada e, incluso, muchos españoles que solo realizan los últimos cien kilómetros de la Comunidad Autónoma de Galicia.

Foto 1. Avda. de los Peregrinos/Calle Santa María. Carrión de los Condes

Foto 2. Señalización del camino. Carrión de los Condes

Foto 3. Real Monasterio de Santa Clara.

Carrión de los Condes

Foto 4. Peregrinos. Iglesia de San Pedro. Frómista.



RUTA DE SENDERISMO

El Cerrato, un lugar privilegiado para las aves

El paisaje natural de la comarca del Cerrato palentino está definido por la sucesión de los páramos calcáreos y los valles abiertos por los arroyos de la subcuenca del río Pisuerga. Sobre el sustrato calizo y, condicionado por las condiciones climáticas, el tapiz vegetal está dominado por el monte mediterráneo de encinas y de quejigos, algunas manchas de sabinas y por los herbajes de los «perdidos» donde no han sido sustituidos por el terrazgo ocupado por cereales de secano, por leguminosas o por girasol. En las cuestas de los páramos y en los fondos de los valles, se suceden las parcelas de cereal, algún majuelo en las solanas y los sotos de chopos. La diversidad de las unidades paisajís-

ticas constituye el hábitat idóneo para aves de pequeño porte (cogujada montesina, curruca tomillera y collalba rubia) y para varias rapaces (búho real, águila real, elanio azul o águila calzada). Para los amantes de las aves («observadores de aves» o «birdwatching»), el Grupo de Acción Local «ADRI-Cerrato Palentino», dentro del Proyecto de

cooperación interterritorial «Turismo Rural de Interior y Ornitología» (TRINO), ha diseñado y señalizado 5 rutas ornitológicas por la comarca: Montes del Cerrato (Baltanás-Antigüedad), Monte Girón (Cevico Navero), Monte de La Tiñosa-Valle de Arranca (Vertavillo), Monte de Dueñas y Montes de Torquemada-Villamediana. Los itinerarios de dificultad baja están pensados para realizar de forma individual o en grupo porque están balizados y a lo largo del recorrido podremos encontrar paneles y mesas interpretativas con la información detallada de las aves que se pueden avistar. Además, todos los cascos urbanos de partida cuentan con elementos del patrimonio cultural y rincones irrepetibles en el callejero.

www.cerratopalentino.org

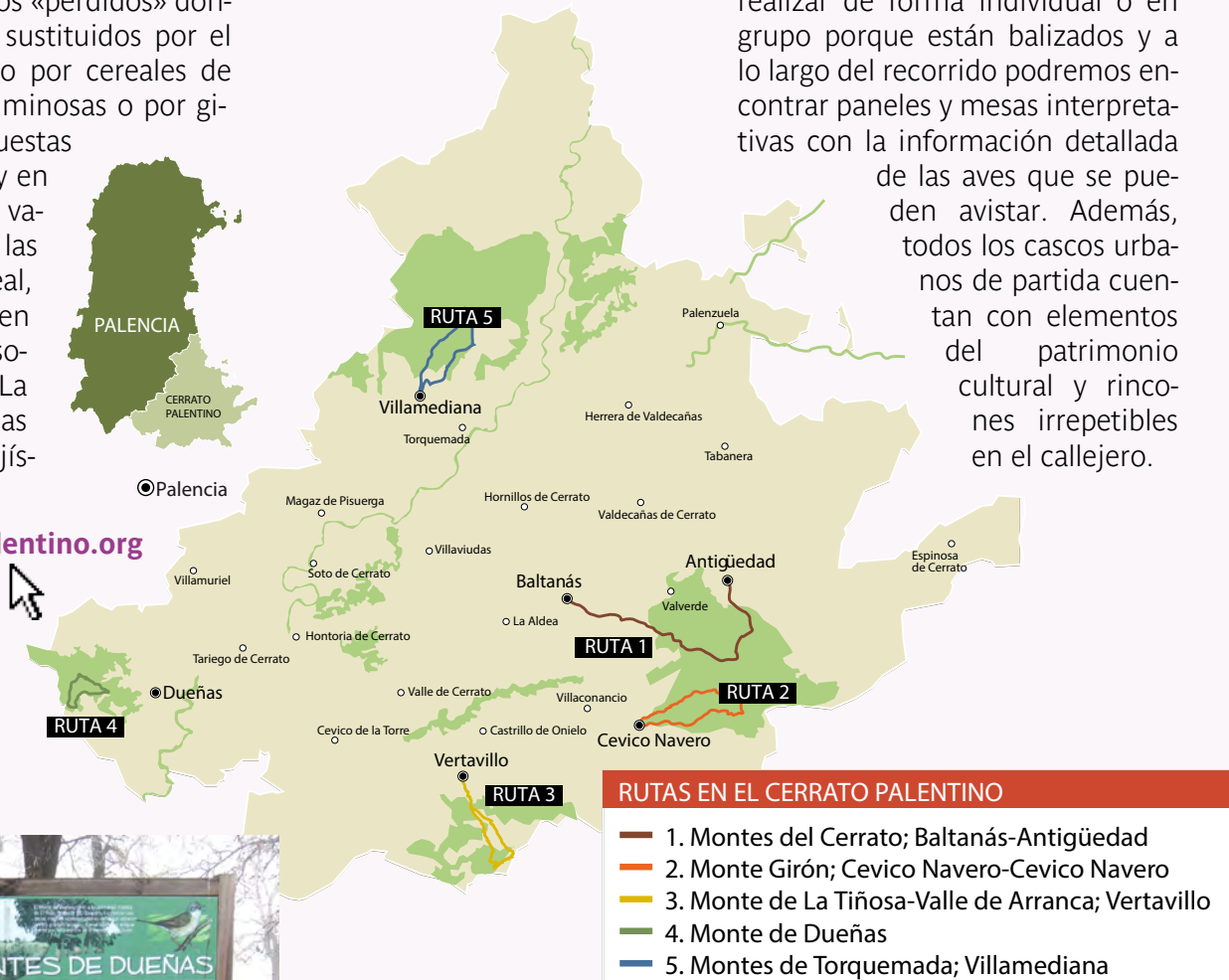

Hábitat idóneo para aves de pequeño porte y varias rapaces



PRINCIPALES NOTICIAS RELACIONADAS CON EL TURISMO

INFORMACIÓN

CONMEMORACIONES

Ayuntamiento de Becerril de Campos (colaboración de la Diputación Provincial). Programa de Actos del V Centenario de la Muerte de Alejo de Vahía (? - † Becerril de Campos hacia 1515).

Asociación de Amigos de la Fundación Díaz Caneja (colaboración de la Junta de Castilla y León y Diputación Provincial). Programa de Actividades del 50 Aniversario de la Muerte de Victorio Macho (Palencia 1887-Toledo 1966)



Padre Eterno. Alejo de Vahía
Iglesia-Museo de Santa María
Becerril de Campos

Los parques de nuestra ciudad son una gran herencia de nuestro Ayuntamiento. El Concejal de Medio Ambiente del Ayuntamiento de Palencia te invita a descubrir los secretos que esconden a través del programa Rutas Verdes.

ISLA DOS AGUAS
Este parque se denomina así por encontrarse rodeado por las aguas del río Carrión y el río Castriego. En él podemos disfrutar de una gran cantidad de vegetación y fauna asociada a los ecosistemas de ribera, aportando un cambio respecto al resto de parques de la ciudad. Podrás admirar varias esculturas y monumentos en su interior, así como un mirador y un surtidor de agua en el centro del lago que nos recuerda la importancia y necesidad de conservar el agua que tenemos.

SOTILLO DE LOS CANÓNICOS
A este parque se accede a través del puente de Puenteillas, puente romano de aspecto medieval que fue reformado en el siglo XVII. Otro atractivo relacionado con el agua que podemos visitar es una reproducción a escala de uno norte para extraer agua de los pozos. No olvides admirar la diversa vegetación de ribera presente en este parque así como otras especies de árboles y la fauna asociada a la misma.

LOS JARDINILLOS DE LA ESTACIÓN Y SAN PABLO
En este parque encontramos una Senda Botánica que diferentes especies de árboles que podrás reconocer y observar, entre ellas: álamos blancos, pinos laricina, arces, cedros, álamos a castañar de indias. Entre árboles se dice que son los palmitos de la ciudad. Además podremos admirar algunos reliquias del pasado como un gran palomar que data de 1926. Seguramente muchos de los sitios de esta ciudad no han visto nunca un palomar y es la esperanza que tengan uno tan cercano.

PASEO DEL SALÓN DE ISABEL II
El Paseo del Salón es uno de los parques más antiguos de la ciudad ya que fue creado en 1836; con el paso de los años ha sufrido varias remodelaciones pero se ha pretendido siempre conservar su estructura original. Tiene gran cantidad de especies arbóreas, muchas de ellas consideradas como raras lo que permite apreciar su diferencia con la flora autóctona de la zona.

HUERTA DE GUADÁN
En este parque se encuentran diversas especies de árboles que dan cobijo a numerosas aves urbanas, como por ejemplo: paloma torcaz, estornino, la stercola torcaz o la grujilla. También es destacable la Iglesia de San Juan Bautista, que fue eruida piedra a piedra desde Villanueva del Río, con el fin de salvarlo de las aguas del Panano de Aguller, en el año 1880. Aprovechando las columnas de un antiguo cementerio se construyó un Relaj de Sol. También podemos encontrar en el una hermosa escultura de Teo Calvo labrada sobre un tronco de un olmo afectado de grafiosis.

MONTE "EL VIEJO"
Fuera de la ciudad, a escasos 6 kilómetros podemos visitar este monte, sobre un páramo de los Montes Torozos. Este parque es el más grande de la ciudad y permite que disfrutes de la flora y fauna autóctona de la zona en la que nos encontramos. Especies como las encinas y quejigos y con suerte algún toro o jabalí. El paisaje que puedes admirar desde las zonas más altas ha ido variando con el paso de los años. Es nuestra responsabilidad contribuir a que las futuras generaciones puedan disfrutarlo.

Rutas Verdes

Señalización del itinerario «Reserva de Ciervos-Charca del Cigarral» en el «Monte El Viejo»

El Monte «El Viejo» constituye un espacio de descanso, de recreo y de práctica de deportes para los palentinos y con lugares tan emblemáticos cargados de simbolismo como el Refugio, la Casa Grande y la Casa Pequeña. Los retazos del monte mediterráneo que coronan el páramo calcáreo han sido escenario de un modo de explotación agrosilvopastoril acorde con una gestión sostenible.

En la actualidad, los cambios y las demandas sociales han transformado este ecosistema en un pulmón para la ciudad lleno de posibilidades de ocio. Por este motivo, el consistorio ha diseñado, señalado e instalado una docena de paneles en el itinerario denominado «Reserva de Ciervos-Charca del Cigarral» con la ayuda de los integrantes del Programa Dual de formación «Palencia en Verde».

Nuevo impulso al Proyecto «Geoparque Las Loras»

A lo largo del verano, el Proyecto «Geoparque Las Loras» coordinado por la Asociación para la Reserva Geológica de las Loras (Argeol) desde el 2005, ha recibido varios apoyos para alcanzar su inclusión en la Red Europea de Geoparques auspiciada por la UNESCO. En primer lugar, le concedieron una mención en el I Certamen de los Premios a la Mejor Iniciativa de Desarrollo Local en Castilla y León que otorga la Asociación de Profesionales del Desarrollo Local de Castilla y León (Adecyl). En segundo lugar, la Fundación Caja de Burgos y Obra Social «La Caixa» le han dado una ayuda destinada a financiar acciones de voluntariado ambiental en Basconcillos del Tozo y Olleros de Pisurga. Por último, las Diputaciones

Provinciales de Burgos y de Palencia y la Asociación para la Reserva Geológica de las Loras (Argeol), se han reunido hace unas semanas con el objeto de estudiar la colaboración de las Instituciones para dar el impulso definitivo a la candidatura de Las Loras como Geoparque.



Covelagua. Pomar de Valdivia

RESEÑA BIBLIOGRÁFICA

Guías para recorrer y conocer «El Bajo Carrión y Ucieza».

Enrique Gómez Pérez

Ediciones Cálamo, S. L.
Palencia, 1998

Esta guía recorre los once municipios que componen la Mancomunidad «Villas del Bajo Carrión y Ucieza», situada entre la capital provincial al sur y la Tierra de Campos al norte, con el fin de promocionar los recursos turísticos de las vegas de los dos ríos. En concreto, las 120 páginas desgranar el patrimonio natural y cultural de esta comarca histórica compuesta por trece villas: Amusco, Fuentes de Valdepero, Grijota, Husillos, Monzón de Campos, Piña de Campos, Ribas de Campos, San Cebrían de Campos, Támara de Campos, Valdeolillos, Valdespina, Villajimena y Villalobón. De cada población, el autor realiza un recorrido histórico para pasar a la descripción de los restos de los elementos defensivos y de las tramas urbanas, la explicación de los detalles del exterior e interior de los templos (iglesias, ermitas y abadías), el inventario de los inmuebles de la arquitectura civil, los detalles de las obras de ingeniería, el elenco de las fiestas patronales, la relación de la gastronomía local y, para terminar, con la aportación de una ficha con los datos básicos y de interés relacionados con el número de habitantes, las fechas de celebración de las fiestas, la distancia a la capital, la altitud sobre el nivel del mar, los equipamientos de alojamiento y los servicios de comunicaciones. La narración de todos estos aspectos y atractivos patrimoniales están acompañados por una cuidada selección de fotografías que ayudan a la comprensión del texto y resaltan el valor de las obras. Por último, se ha introducido un fragmento del mapa provincial a escala 1:200.000 con la localización de las entidades de población de referencia y la red viaria básica y complementaria con el objetivo de ayudar al viajero a seleccionar el recorrido acorde con sus intereses.

